

**PROFIL**  
**KECAMATAN RESPONSIF GENDER (KRG)**  
**SINERGI DENGAN KELURAHAN RAMAH**  
**PEREMPUAN DAN PEDULI ANAK (KRPPA)**



**KECAMATAN KENJERAN**  
**KOTA SURABAYA**  
**TAHUN 2025**

## KATA PENGANTAR

Puji syukur kami panjatkan kehadirat Tuhan Yang Maha Esa atas segala rahmat dan hidayah-Nya. Dengan rasa hormat yang mendalam, kami mengucapkan terima kasih atas kesempatan yang diberikan kepada kami untuk menyusun dokumen Profil Kecamatan Responsif Gender (KRG) Sinergi dengan KRPPA sesuai 3 Komponen PUG (Pengarusutamaan Gender). Profil ini disusun sebagai bagian dari upaya kami untuk mewujudkan pembangunan yang responsif gender di tingkat lingkungan Kecamatan Kenjeran dengan Kelurahan Responsif Gender mendukung terwujudnya Kecamatan Responsif Gender sinergi dengan Kelurahan Ramah Perempuan dan Peduli Anak Se-Kota Surabaya

Pendekatan responsif gender bukanlah sekadar sebuah konsep, tetapi sebuah komitmen nyata untuk mengintegrasikan perspektif gender dalam setiap kebijakan dan program pembangunan. Hal ini menjadi semakin penting mengingat peran strategis perempuan dan anak-anak dalam pembangunan yang inklusif dan berkelanjutan. Dokumen ini bertujuan untuk memberikan gambaran tentang upaya yang telah kami lakukan dalam menjadikan lingkungan Kecamatan kami lebih ramah terhadap perempuan dan lebih peduli terhadap anak-anak. Kami berharap profil ini dapat menjadi panduan yang bermanfaat bagi pihak-pihak terkait dalam merumuskan kebijakan dan program yang lebih responsif gender di masa yang akan datang.

Kami mengucapkan terima kasih kepada seluruh pihak yang telah berkontribusi dalam penyusunan dokumen ini, baik secara langsung maupun tidak langsung. Semoga upaya bersama ini dapat membawa manfaat yang nyata bagi seluruh warga Kecamatan Kenjeran dan masyarakat pada umumnya. Akhir kata, kami mohon maaf atas segala kekurangan dan kesalahan yang terdapat dalam dokumen ini. Semoga Allah senantiasa memberikan taufik dan hidayah-Nya kepada kita semua.

Surabaya, 23 Mei 2025

Camat Kenjeran



**YURI WIDARKO, S.H.**

Penata Tingkat I

NIP 197301021994031006

## DAFTAR ISI

HALAMAN JUDUL.....	i
KATA PENGANTAR .....	ii
DAFTAR ISI.....	iii
BAB I. PENDAHULUAN .....	1
BAB II. ROFIL KECAMATAN DAN PELEMBAGAAN PUG .....	4
BAB III. PENYELENGGARAAN PUG DALAM PROSES PEMBANGUNAN DI KECAMATAN .....	26
BAB IV. TANTANGAN ATAU PERMASALAHAN KECAMATAN RESPONSIF GENDER (KRG) SINERGI DENGAN KELURAHAN RAMAH PEREMPUAN DAN PEDULI ANAK (KRPPA) .....	29
BAB V. INOVASI DALAM RANGKA MEWUJUDKAN KESETARAAN GENDER (GENDER EQUALITY DISABILITAS & SOSIAL INKLUSI), PENINGKATAN KUALITAS HIDUP PEREMPUAN, PERLINDUNGAN HAK PEREMPUAN, DAN PENINGKATAN KUALITAS KELUARGA.....	30
BAB VI. PENUTUP .....	36
LAMPIRAN-LAMPIRAN	

# **BAB I**

## **PENDAHULUAN**

### **1.1 Latar Belakang**

Responsivitas gender adalah elemen kunci dalam upaya pembangunan yang inklusif dan berkelanjutan. Hal ini melibatkan pengintegrasian kebutuhan, aspirasi, dan pengalaman baik perempuan maupun laki-laki dalam setiap aspek kebijakan dan program. Pendekatan responsif gender diakui sebagai cara yang efektif untuk memastikan bahwa perempuan tidak hanya diikutsertakan dalam pembangunan, tetapi juga memiliki peran yang signifikan serta mendapatkan manfaat yang sama dengan laki-laki.

Dengan memperhatikan responsivitas gender, tujuan utamanya adalah untuk menciptakan lingkungan yang ramah terhadap perempuan dan peduli terhadap anak-anak. Ini berarti mengakui bahwa perempuan memiliki potensi besar sebagai agen perubahan dalam pembangunan, dan oleh karena itu, mereka harus diberikan kesempatan untuk berpartisipasi secara penuh dalam proses tersebut.

Selain itu, pendekatan responsif gender juga penting untuk memastikan adanya kesetaraan dan keadilan gender dalam semua aspek kehidupan, termasuk dalam lingkup keluarga, masyarakat, dan bangsa. Dengan cara ini, responsivitas gender bukan hanya tentang memperhitungkan kebutuhan perempuan, tetapi juga tentang memastikan bahwa hak-hak mereka diakui dan dipenuhi sepenuhnya. Dengan demikian, pengarusutamaan gender bukan hanya merupakan sebuah kebijakan, tetapi juga sebuah komitmen untuk menciptakan masyarakat yang lebih inklusif dan berkelanjutan.

### **1.2 Dasar Hukum Penyelenggaraan**

1. Peraturan Menteri Pemberdayaan Perempuan dan Perlindungan Anak Nomor 12 Tahun 2022 tentang Penyelenggaraan Kabupaten/Kota Layak Anak (Berita Negara Republik Indonesia Tahun 2022 Nomor 1355);
2. Peraturan Menteri Pemberdayaan Perempuan dan Perlindungan Anak Nomor 13 Tahun 2021 tentang Partisipasi Masyarakat dalam Bidang Pemberdayaan Perempuan dan Perlindungan Anak (Berita Negara Republik Indonesia Tahun

2022 Nomor 1499);

3. Keputusan Menteri Pemberdayaan Perempuan dan perlindungan Anak Republik Indonesia Nomor 70 Tahun 2021 tentang Penetapan Kabupaten/Kota wilayah Model Desa/Kecamatan Ramah Perempuan dan peduli Anak
4. Peraturan Daerah Kota Surabaya Nomor 6 Tahun 2011 tentang Penyelenggaraan Perlindungan Anak (Lembaran Daerah Kota Surabaya Tahun 2011 Nomor 6 Tambahan Lembaran Daerah Nomor 5) sebagaimana telah diubah dengan Peraturan Daerah Nomor 3 Tahun 2023 tentang Perubahan Atas Peraturan Daerah Nomor 6 Tahun 2011 tentang Penyelenggaraan Perlindungan Anak (Lembaran Daerah Kota Surabaya Tahun 2023 Nomor 3 Tambahan Lembaran Daerah Nomor 3);
5. Peraturan Daerah Kota Surabaya Nomor 14 Tahun 2016 tentang Pembentukan dan Susunan Perangkat Daerah Kota Surabaya (Lembaran Daerah Kota Surabaya Tahun 2016 Nomor 12, Tambahan Lembaran Daerah Nomor 10) sebagaimana telah diubah dengan Peraturan Daerah Kota Surabaya Nomor 3 Tahun 2021 tentang Perubahan Atas Peraturan Daerah Kota Surabaya Nomor 14 Tahun 2016 tentang Pembentukan dan Susunan Perangkat Daerah Kota Surabaya (Lembaran Daerah Kota Surabaya Tahun 2021 Nomor 3, Tambahan Lembaran Daerah Kota Surabaya Nomor 3);
6. Peraturan Walikota Surabaya Nomor 43 Tahun 2020 tentang Pelaksanaan Peraturan Daerah Kota Surabaya Nomor 4 Tahun 2019 tentang Pengarusutamaan Gender
7. Peraturan Walikota Surabaya Nomor 77 Tahun 2021 tentang Kedudukan, Susunan Organisasi, Uraian Tugas dan Fungsi Serta Tata Kerja Dinas Pemberdayaan Perempuan dan Perlindungan Anak serta Pengendalian Penduduk dan Keluarga Berencana Kota Surabaya (Berita Daerah Kota Surabaya Tahun 2021 Nomor 77).
8. Permen PPPA No.2/2017 Pasal 13 dan 14, tentang Partisipasi Masyarakat dalam Pembangunan PPPA.
9. Pembentukan Forum PUSPA Srikandi Kota Surabaya berdasar pada Keputusan Walikota Surabaya Nomor: 100.3.3.3/208/436.1.2/2023.

### 1.3 Tujuan KRG

Pelaksanaan Kecamatan Responsif Gender Sinergi dengan Kelurahan Perempuan dan Peduli Anak memiliki tujuan sebagai berikut:

1. Melakukan pembinaan untuk mendorong percepatan terwujudnya kecamatan dan kelurahan responsif gender Ramah Perempuan dan Peduli Anak sesuai 10 indikator D/KRPPA dari kemenPPPA
2. Mewujudkan Kecamatan responsif gender sebagai model yang baik (*good practise*) dalam mewujudkan keadilan Gender, disabilitas dan inklusi sosial GEDSI (Gender Equality Disability and Social Inclusion) mendukung Kota Surabaya sebagai Daerah ramah Perempuan dan layak anak tanpa diskriminasi
3. Melaksanakan Evaluasi strategi percepatan PUG di Kecamatan beserta wilayah kerjanya apakah sudah sesuai 3 komponen PUG Tahun 2025
4. Sebagai Program Inovasi Pembangunan Responsif Gender Kota Surabaya Tahun 2025

## **BAB II**

### **PROFIL KECAMATAN DAN PELEMBAGAAN PUG**

#### **2.1 Gambaran Umum Kecamatan**

Kecamatan Kenjeran berada di perbatasan Kota Surabaya dengan Pulau Madura dengan memiliki jumlah penduduk 181.300 jiwa. Kecamatan Kenjeran terdiri dari 4 (empat) Kelurahan yaitu Kelurahan Tanah Kali Kedinding, Kelurahan Sidotopo Wetan, Kelurahan Bulak Banteng, Kelurahan Tambak Wedi. Memiliki RW 38 dan RT 413.

#### **2.2 Visi, Misi dan Motto**

##### **a. Visi**

Visi dalam Pengarustamaan Gender di wilayah Kecamatan adalah Terwujudnya kesetaraan Gender dan terlindunginya hak-hak laki-laki, perempuan dan anak serta meningkatkan peran perempuan dalam pembangunan keluarga

##### **b. Misi**

Misi dalam Pengarustamaan Gender di Kecamatan Kenjeran adalah sebagai berikut :

- 1) Pembinaan Kecamatan tentang Penguatan Kelembagaan Pengarustamaan Gender dan Anak.
- 2) Pembinaan Kelurahan tentang Penguatan Kelembagaan Pengarustamaan Gender dan Anak.
- 3) Pembinaan, Penyuluhan dan Optimalisasi Kecamatan (Sosialisasi & Pembinaan bidang kesehatan tentang antara lain : Kelurahan Siaga (Upaya kongkrit yang dilakukan warga untuk warga, bersifat emergency, apabila ada warga yang sakit membutuhkan pertolongan segera ).
- 4) Penyuluhan tentang Pusat Krisis Berbasis Masyarakat (PKBM)
- 5) Peningkatan Pelayanan konseling dan pelayanan untuk perempuan dan anak.
- 6) Melakukan Sosialisasi kekerasan terhadap perempuan dan anak.

**c. Motto**

“Kesetaraan Gender = Kesetaraan Hak.”

**2.3 Demografi**

Menurut data Statistik Kecamatan Kenjeran dalam angka tahun 2022 jumlah penduduk Kecamatan Kenjeran 181.300 jiwa, yang terdiri dari 90.083 jiwa perempuan dan laki-laki 91.217 dari data diatas dimana jumlah penduduk laki-laki lebih besar jumlahnya dari jumlah penduduk perempuan.

**Struktur Organisasi Kecamatan Kenjeran**

**Bagan Susunan Organisasi Kecamatan dan Kelurahan**

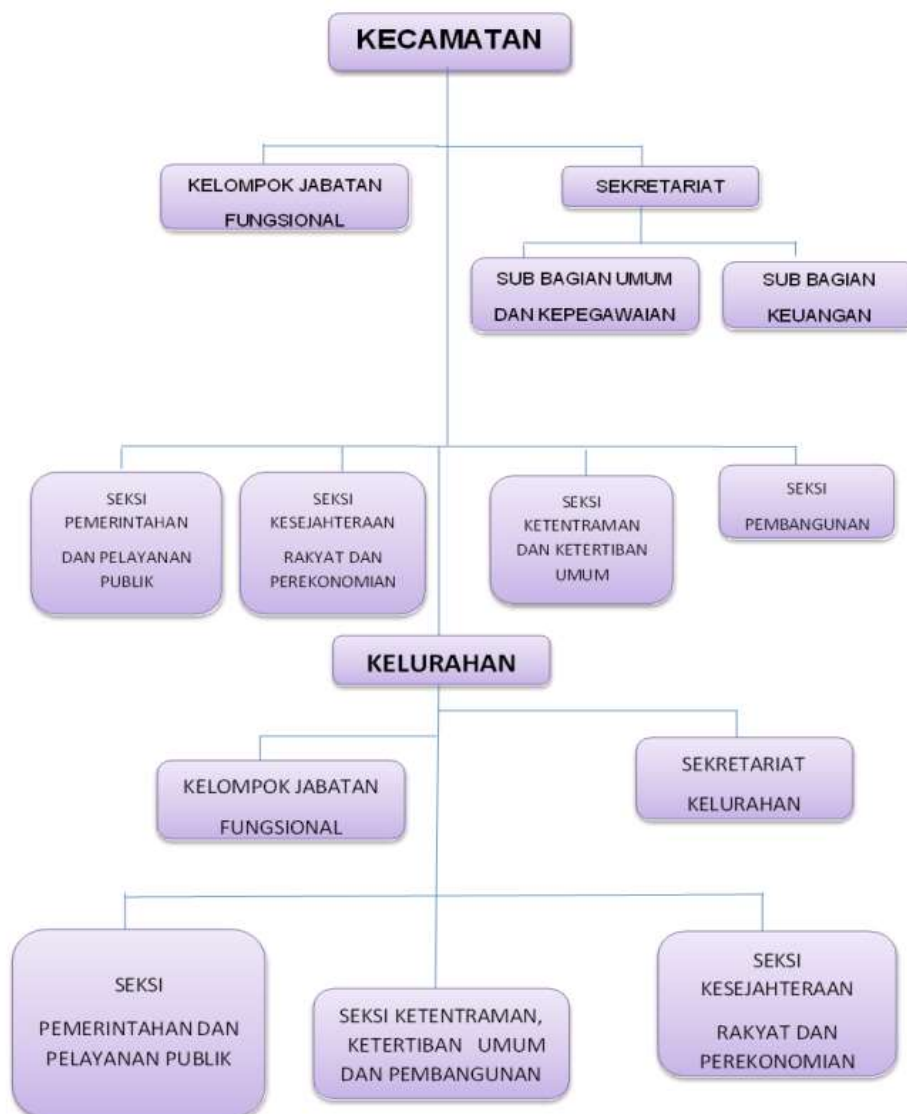

## 2.4 Pelembagaan Pengarusutamaan Gender

### 2.4.1 Kebijakan

Kecamatan dengan wilayah kelurahannya memiliki regulasi/kebijakan sebagai landasan hukum penyelenggaraan PUG secara komprehensif.

### 2.4.2 Sosialisasi KRPPA

Kegiatan Pembekalan Pembinaan KRPPA (Kelurahan Ramah Perempuan dan Peduli Anak) 2025 dilaksanakan kepada 4 (empat) Kelurahan di wilayah Kecamatan Kenjeran melalui Zoom Meeting pada hari Senin, 19 Mei 2025 pukul 13.00 WIB oleh Dinas Pemberdayaan Perempuan Dan Perlindungan Anak Serta Pengendalian Penduduk Dan Keluarga Berencana.

#### Sosialisasi Gender

**PEMERINTAH KOTA SURABAYA**  
**KECAMATAN KENJERAN**  
Jalan Kenjeran Timur, 601 Surabaya  
Telp: (031) 8511333  
Email: kenjeran@kemken.go.id

Lokasi: Kantor Kecamatan Kenjeran  
Tanggal: 19 Mei 2025  
Waktu: 13.00 WIB

Subjek: Sosialisasi Gender

Revisi: 1.0

1. Kepala Bidang Pemberdayaan Perempuan dan Perlindungan Anak  
2. Lurah Kenjeran Barat  
3. Lurah Kenjeran Timur  
4. Lurah Kenjeran Kidul  
5. Lurah Kenjeran Tengah  
6. Lurah Kenjeran Utara  
7. Lurah Kenjeran Selatan  
8. Lurah Kenjeran Barat  
9. Lurah Kenjeran Timur  
10. Lurah Kenjeran Kidul  
11. Lurah Kenjeran Tengah  
12. Lurah Kenjeran Utara  
13. Lurah Kenjeran Selatan  
14. Lurah Kenjeran Barat  
15. Lurah Kenjeran Timur  
16. Lurah Kenjeran Kidul  
17. Lurah Kenjeran Tengah

Halaman: 1 dari 1

1. Kepala Bidang Pemberdayaan Perempuan dan Perlindungan Anak  
2. Lurah Kenjeran Barat  
3. Lurah Kenjeran Timur  
4. Lurah Kenjeran Kidul  
5. Lurah Kenjeran Tengah  
6. Lurah Kenjeran Utara  
7. Lurah Kenjeran Selatan  
8. Lurah Kenjeran Barat  
9. Lurah Kenjeran Timur  
10. Lurah Kenjeran Kidul  
11. Lurah Kenjeran Tengah  
12. Lurah Kenjeran Utara  
13. Lurah Kenjeran Selatan  
14. Lurah Kenjeran Barat  
15. Lurah Kenjeran Timur  
16. Lurah Kenjeran Kidul  
17. Lurah Kenjeran Tengah

1. Kepala Bidang Pemberdayaan Perempuan dan Perlindungan Anak  
2. Lurah Kenjeran Barat  
3. Lurah Kenjeran Timur  
4. Lurah Kenjeran Kidul  
5. Lurah Kenjeran Tengah  
6. Lurah Kenjeran Utara  
7. Lurah Kenjeran Selatan  
8. Lurah Kenjeran Barat  
9. Lurah Kenjeran Timur  
10. Lurah Kenjeran Kidul  
11. Lurah Kenjeran Tengah  
12. Lurah Kenjeran Utara  
13. Lurah Kenjeran Selatan  
14. Lurah Kenjeran Barat  
15. Lurah Kenjeran Timur  
16. Lurah Kenjeran Kidul  
17. Lurah Kenjeran Tengah



### 2.4.3 Data Terpilah dan sistem publikasinya terlampir sebagai berikut (1 s/d 10)

#### 1. Jumlah Sumber Daya Manusia

Jumlah sumber daya manusia di Kecamatan Kenjeran, Kota Surabaya tahun 2025 adalah sebagai berikut:

**Tabel 1**

**Jumlah Sumber Daya Manusia**

No	KECAMATAN/ KELURAHAN	ASN/NON ASN	JENIS KELAMIN		JUMLAH
			L	P	L+P
1	Kec. Kenjeran	ASN	13	6	19
2	Kel. Tanah Kalikedinding	ASN	2	4	6
3	Kel. Sidotopo Wetan	ASN	3	3	6
4	Kel. Bulak Banteng	ASN	5	2	7
5	Kel. Tambak Wedi	ASN	5	2	7
6	Kec. Kenjeran	NON ASN	20	6	26
7	Kel. Tanah Kalikedinding	NON ASN	7	5	12
8	Kel. Sidotopo Wetan	NON ASN	9	2	11
9	Kel. Bulak Banteng	NON ASN	9	3	12
10	Kel. Tambak Wedi	NON ASN	8	3	11
JUMLAH			81	36	117

#### 2. Jumlah Jejaring

Jumlah jejaring di Kecamatan Kenjeran, Kota Surabaya tahun 2025 adalah sebagai berikut:

**Tabel 2**

**Jumlah Jejaring**

KELURAHAN	JUMLAH LURAH				TOTAL	
	L	%	P	%	L+P	%
Kel. Tanah Kalikedinding	1	100%	0	0%	1	100%
Kel. Sidotopo Wetan	1	100%	0	0%	1	100%
Kel. Bulak Banteng	1	100%	0	0%	1	100%
Kel. Tambak Wedi	1	100%	0	0%	1	100%
TOTAL	4	100%	0	0%	4	100%

KELURAHAN	JUMLAH MODIN				TOTAL	
	L	%	P	%	L+P	%
Kel. Tanah Kalikedinding	14	53%	12	47%	26	100%
Kel. Sidotopo Wetan	14	50%	14	50%	28	100%
Kel. Bulak Banteng	9	53%	8	47%	17	100%
Kel. Tambak Wedi	6	50%	6	50%	12	100%
<b>TOTAL</b>	<b>43</b>	<b>52%</b>	<b>40</b>	<b>48%</b>	<b>83</b>	<b>100%</b>

KELURAHAN	JUMLAH KSH				TOTAL	
	L	%	P	%	L+P	%
Kel. Tanah Kalikedinding	1	1%	410	99%	411	100%
Kel. Sidotopo Wetan	0	0%	456	100%	456	100%
Kel. Bulak Banteng	3	1%	316	99%	319	100%
Kel. Tambak Wedi	1	1%	222	99%	223	100%
<b>TOTAL</b>	<b>5</b>	<b>1%</b>	<b>1204</b>	<b>99%</b>	<b>1209</b>	<b>100%</b>

KELURAHAN	JUMLAH PKK				TOTAL	
	L	%	P	%	L+P	%
Kel. Tanah Kalikedinding	0	0%	23	100%	23	100
Kel. Sidotopo Wetan	0	0%	162	100%	162	100%
Kel. Bulak Banteng	0	0%	19	100%	19	100%
Kel. Tambak Wedi	0	0%	22	100%	22	100%
<b>TOTAL</b>	<b>0</b>	<b>0%</b>	<b>226</b>	<b>100%</b>	<b>226</b>	<b>100%</b>

KELURAHAN	JUMLAH LPMK				TOTAL	
	L	%	P	%	L+P	%
Kel. Tanah Kalikedinding	1	100%	0	0%	1	100%
Kel. Sidotopo Wetan	1	100%	0	0%	1	100%
Kel. Bulak Banteng	1	100%	0	0%	1	100%
Kel. Tambak Wedi	1	100%	0	0%	1	100%
<b>TOTAL</b>	<b>4</b>	<b>100%</b>	<b>0</b>	<b>0%</b>	<b>4</b>	<b>100%</b>

KELURAHAN	JUMLAH SATGAS PPA				TOTAL	
	L	%	P	%	L+P	%
Kel. Tanah Kalikedinding	5	20%	20	80%	25	100%
Kel. Sidotopo Wetan	5	36%	9	64%	14	100%
Kel. Bulak Banteng	0	0%	8	100%	8	100%
Kel. Tambak Wedi	4	27%	11	73%	15	100%
<b>TOTAL</b>	<b>14</b>	<b>23%</b>	<b>48</b>	<b>77%</b>	<b>62</b>	<b>100%</b>

KELURAHAN	JUMLAH FORUM ANAK (USIA 10-18TH)				TOTAL	
	L	%	P	%	L+P	%
Kel. Tanah Kalikedinding	9	45%	11	55%	20	100%
Kel. Sidotopo Wetan	13	42%	18	58%	31	100%
Kel. Bulak Banteng	1	15%	6	85%	7	100%
Kel. Tambak Wedi	8	47%	9	53%	17	100%
<b>TOTAL</b>	<b>31</b>	<b>42%</b>	<b>44</b>	<b>58%</b>	<b>75</b>	<b>100%</b>

KELURAHAN	JUMLAH KARANG TARUNA				TOTAL	
	L	%	P	%	L+P	%
Kel. Tanah Kalikedinding	11	35%	21	65%	32	100%
Kel. Sidotopo Wetan	17	43%	23	57%	40	100%
Kel. Bulak Banteng	13	68%	6	32%	19	100%
Kel. Tambak Wedi	70	42%	98	58%	168	100%
<b>TOTAL</b>	<b>111</b>	<b>43%</b>	<b>148</b>	<b>57%</b>	<b>259</b>	<b>100%</b>

### 3. Jumlah Penduduk

#### a. Jumlah Penduduk Berdasarkan Jenis Kelamin

Jumlah populasi di Kecamatan Kenjeran, Kota Surabaya tahun 2025 adalah sebagai berikut:

**Tabel 3**  
**Jumlah Penduduk Berdasarkan Jenis Kelamin**

No.	KETERANGAN	JUMLAH PENDUDUK				TOTAL	
		L	%	P	%	L+P	%
1	Kel. Tanah Kalikedinding	31.124	51%	30.933	49%	62.057	100%
2	Kel. Sidotopo Wetan	31.283	50,1%	31.050	49,9%	62.333	100%
3	Kel. Bulak Banteng	19.764	51%	18.724	49%	38.488	100%
4	Kel. Tambak Wedi	9.857	50%	9.984	50%	19.841	100%
	<b>JUMLAH TOTAL</b>	<b>92.028</b>	<b>50%</b>	<b>90691</b>	<b>50%</b>	<b>182.719</b>	<b>100%</b>

**b. Jumlah Penduduk Disabilitas**

Jumlah penduduk disabilitas di Kecamatan Kenjeran, Kota Surabaya bulan Mei tahun 2025 adalah sebagai berikut:

**Tabel 4**

**Jumlah Penduduk Disabilitas**

No.	KETERANGAN	JUMLAH PENDUDUK DISABILITAS				TOTAL	
		L	%	P	%	L+P	%
1	Kel. Tanah Kalikedinding	43	49%	45	51%	88	100%
2	Kel. Sidotopo Wetan	11	58%	8	42%	19	100%
3	Kel. Bulak Banteng	0	0%	0	0%	0	0%
4	Kel. Tambak Wedi	20	71%	8	29%	28	100%
	<b>JUMLAH TOTAL</b>	<b>74</b>	<b>55%</b>	<b>61</b>	<b>45%</b>	<b>135</b>	<b>100%</b>

**c. Jumlah Penduduk Berdasar Usia**

Jumlah penduduk berdasarkan usia di Kecamatan Kenjeran Kota Surabaya tahun 2025 adalah sebagai berikut:

**Tabel 5**

**Jumlah Penduduk Berdasar Usia**

No.	USIA	JUMLAH				TOTAL	
		L	%	P	%	L+P	%
1	0-1 th	7344	52%	6894	48%	14238	100%
2	1-4 th	8392	52%	7963	48%	16355	100%
3	5-12 th	8429	52%	7834	48%	16263	100%

4	13-17 th	8072	52%	7510	48%	15582	100%
5	18-24 th	7872	51%	7783	49%	15655	100%
6	25-29 th	7451	49%	7781	51%	15232	100%
7	30-34 th	7462	51%	7275	49%	14737	100%
8	35-39 th	7090	51%	6889	49%	13979	100%
9	40-44 th	7287	50%	7310	50%	14597	100%
10	45-49 th	6257	50%	6432	50%	12689	100%
11	50-54 th	5457	50%	5627	50%	11084	100%
12	55-59 th	4517	50%	4649	50%	9166	100%
13	60-64 th	3216	48%	3540	52%	6756	100%
14	65-69 th	2258	50%	2327	50%	4585	100%
15	70-74 th	1254	50%	1229	50%	2483	100%
16	>75 th	837	45%	1056	55%	1893	100%
	<b>JUMLAH</b>	<b>93195</b>	<b>51%</b>	<b>92099</b>	<b>49%</b>	<b>185294</b>	<b>100%</b>

**d. Jumlah Penduduk Berdasar Tingkat Pendidikan**

Jumlah penduduk berdasarkan tingkat pendidikan di Kecamatan Kenjeran, Kota Surabaya tahun 2025 adalah sebagai berikut:

**Tabel 6**

**Jumlah Penduduk Berdasarkan Tingkat Pendidikan**

No	TINGKAT PENDIDIKAN	JUMLAH				TOTAL	
		L	%	P	%	L+P	%
1	TK/SEDERAJAT	1046	83%	255	17%	1301	100%
2	SD/SEDERAJAT	14116	72%	5429	28%	19545	100%
3	SMP/SEDERAJAT	7763	80%	1921	20%	9684	100%
4	SMA/SEDERAJAT	17591	86%	2900	14%	20491	100%
5	AKADEMI (D1-D3)	334	84%	64	16%	398	100%
6	SARJANA (S1-S3)	3018	87%	453	13%	3471	100%
	<b>JUMLAH</b>	<b>40850</b>	<b>80%</b>	<b>10569</b>	<b>20%</b>	<b>51419</b>	<b>100%</b>

**e. Jumlah Penduduk berdasarkan angka buta huruf**

Data angka buta huruf menurut kelompok umur dan jenis kelamin di Kecamatan Kenjeran, Kota Surabaya tahun 2025 adalah sebagai berikut:

**Tabel 7**

**Jumlah penduduk Berdasarkan Angka Buta Huruf**

No.	USIA	JUMLAH				TOTAL	
		L	%	P	%	L+P	%
1	15-19 th	0	0%	0	0%	0	0%
2	20-24 th	0	0%	0	0%	0	0%
3	25-29 th	0	0%	0	0%	0	0%
4	30-34 th	0	0%	0	0%	0	0%
5	35-39 th	0	0%	0	0%	0	0%
6	40-44 th	0	0%	0	0%	0	0%
7	45-49 th	0	0%	0	0%	0	0%
8	50-54 th	0	0%	0	0%	0	0%
9	55-59 th	0	0%	0	0%	0	0%
10	>60 th	0	0%	0	0%	0	0%
	<b>JUMLAH</b>	0	0%	0	0%	0	0%

**f. Jumlah penduduk berdasarkan angka putus sekolah**

Data angka putus sekolah jenis kelamin di Kecamatan Kenjeran, Kota Surabaya bulan Mei tahun 2025 adalah sebagai berikut:

**Tabel 8**

**Data Angka Putus Sekolah Jenjang SD**

No.	KETERANGAN	LAKI/PEREMPUAN				TOTAL	
		L	%	P	%	L+P	%
1	Kel. Tanah Kalikedinding	0	0%	0	0%	0	0%
2	Kel. Sidotopo Wetan	0	0%	0	0%	0	0%
3	Kel. Bulak Banteng	0	0%	0	0%	0	0%
4	Kel. Tambak Wedi	0	0%	0	0%	0	0%
	<b>JUMLAH TOTAL</b>	0	0%	0	0%	0	0%

**Tabel 9**  
**Data Angka Putus Sekolah Jenjang SMP**

No.	KETERANGAN	LAKI/PEREMPUAN				TOTAL	
		L	%	P	%	L+P	%
1	Kel. Tanah Kalikedinding	0	0%	0	0%	0	0%
2	Kel. Sidotopo Wetan	0	0%	0	0%	0	0%
3	Kel. Bulak Banteng	0	0%	0	0%	0	0%
4	Kel. Tambak Wedi	0	0%	0	0%	0	0%
	<b>JUMLAH TOTAL</b>	0	0%	0	0%	0	0%

**Tabel 10**  
**Data Angka Putus Sekolah Jenjang SMA**

No.	KETERANGAN	LAKI/PEREMPUAN				TOTAL	
		L	%	P	%	L+P	%
1	Kel. Tanah Kalikedinding	0	0%	0	0%	0	0%
2	Kel. Sidotopo Wetan	0	0%	0	0%	0	0%
3	Kel. Bulak Banteng	0	0%	0	0%	0	0%
4	Kel. Tambak Wedi	0	0%	0	0%	0	0%
	<b>JUMLAH TOTAL</b>	0	0%	0	0%	0	0%

**g. Jumlah penduduk berdasarkan angka perkawinan anak**

Data perkawinan usia anak <19 tahun di Kecamatan Kenjeran, Kota Surabaya tahun 2025 adalah sebagai berikut:

**Tabel 11**  
**Jumlah Penduduk berdasarkan Data Perkawinan Anak**

No.	WILAYAH	JUMLAH PERKAWINAN USIA ANAK			
		L	P	PENYEBAB	TOTAL
		USIA	USIA		
1	Kel. Tanah Kalikedinding	0	0	-	0
2	Kel. Sidotopo Wetan	0	0	-	0
3	Kel. Bulak Banteng	0	0	-	0

4	Kel. Tambak Wedi	0	0	-	0
	<b>JUMLAH</b>	0	0	-	0

**h. Jumlah Penduduk berdasarkan Pekerjaan**

Data penduduk berdasarkan jumlah pekerjaan di Kecamatan Kenjeran, Kota Surabaya tahun 2025 adalah sebagai berikut:

**Tabel 12**  
**Jumlah Penduduk Berdasarkan Pekerjaan**

No.	JENIS PEKERJAAN	JUMLAH				TOTAL	
		L	%	P	%	L+P	%
1	DPRD/LEGISLATIF	0	0%	0	0%	0	0%
1	PNS	740	89%	96	11%	836	100%
2	TNI	978	100%	4	0%	982	100%
3	POLRI	157	98%	3	2%	160	100%
4	Kary Swasta	31303	95%	1757	5%	33060	100%
5	Pensiunan	468	88%	61	12%	529	100%
6	Wiraswasta	6506	91%	679	9%	7185	100%
7	Dagang	193	84%	38	16%	231	100%
8	Nelayan	156	99%	2	1%	158	100%
9	Serabutan	16	80%	4	20%	20	100%
10	ART	0	0%	6	100%	6	100%
11	Sopir	127	100%	0	0%	127	100%
12	Tukang	116	100%	0	0%	116	100%
13	Kuli	261	100%	0	0%	261	100%
14	Buruh	261	96%	12	4%	273	100%
15	Pekerja Migran	16	80%	4	20%	20	100%
16	UMKM	49	91%	5	9%	54	100%
17	LAINYA	16	80%	4	20%	20	100%
	<b>JUMLAH</b>	<b>41363</b>	94%	<b>2675</b>	6%	<b>44038</b>	100%

**i. Jumlah Penduduk berdasarkan data perempuan kepala keluarga (PEKKA)**

Jumlah penduduk berdasarkan data perempuan kepala keluarga (PEKKA) di Kecamatan Kenjeran, Kota Surabaya tahun 2025 adalah sebagai berikut:

**Tabel 13**

**Jumlah Penduduk berdasarkan Perempuan Kepala Keluarga (PEKKA)**

No.	WILAYAH	JENIS KELAMIN			JUMLAH KK MISKIN			TOTAL
		CERAI	BLM NIKAH	BEKERJA	TIDAK	GAMIS	NON	
1	Kel. Tanah Kalikedinding	0	0	0	0	0	0	0
2	Kel. Sidotopo Wetan	4158	0	0	0	0	0	0
3	Kel. Bulak Banteng	0	0	0	0	0	0	0
4	Kel. Tambak Wedi	122	836	6931	620	67	1978	10554
	<b>JUMLAH</b>	4280	836	6931	620	67	1978	10554

**j. Jumlah Penduduk berdasarkan data organisasi perempuan dan perempuan wirausaha**

Jumlah penduduk berdasarkan data organisasi perempuan dan perempuan wirausaha di Kecamatan Kenjeran, Kota Surabaya tahun 2025 adalah sebagai berikut:

**Tabel 14**

**Jumlah Penduduk berdasarkan Organisasi Perempuan dan Perempuan Wirausaha**

NO	KELURAHAN	JUMLAH ORGANISASI PEREMPUAN	KET	JUMLAH PEREMPUAN WIRAUUSAHA	KET
1	Kel. Tanah Kalikedinding	2	PKK dan Pengajian	16	Jumlah kelompok usaha perempuan
2	Kel. Sidotopo Wetan	52	PKK dan Pengajian	67	UMKM
3	Kel. Bulak Banteng	8	PKK dan Pengajian	0	-
4	Kel. Tambak Wedi	12	PKK dan Pengajian	39	Jumlah kelompok usaha perempuan

**k. Jumlah penduduk berdasarkan data pekerja anak**

Data pekerja anak di Kecamatan Kenjeran, Kota Surabaya tahun 2025 adalah sebagai berikut:

**Tabel 15**  
**Jumlah Penduduk berdasarkan Pekerja Anak**

No.	WILAYAH	PEKERJA ANAK (<18 TAHUN) Sektor Pertanian/ Perikanan, Kelautan, Perkebunan, Pariwisata, Jasa (ART, Kuli, Pengamen) dll			TINGKAT PENDIDIKAN TERAKHIR			
		L	P	TOTAL	TIDAK	SD	SLTP	SLTA
1	Kel. Tanah Kalikedinding	0	0	0	0	0	0	0
2	Kel. Sidotopo Wetan	0	0	0	0	0	0	0
3	Kel. Bulak Banteng	0	0	0	0	0	0	0
4	Kel. Tambak Wedi	0	0	0	0	0	0	0

**4. Kesehatan Penduduk**

**a. Jumlah Kelahiran**

Jumlah kelahiran di Kecamatan Kenjeran, Kota Surabaya tahun 2025 adalah sebagai berikut:

**Tabel 16**  
**Jumlah Kelahiran**

No.	WILAYAH	JUMLAH KELAHIRAN				TOTAL	
		L	%	P	%	L+P	%
1	Kel. Tanah Kalikedinding	31	42%	43	58%	74	100%
2	Kel. Sidotopo Wetan	0	0%	4	100%	4	100%
3	Kel. Bulak Banteng	0	0%	0	0%	0	0%
4	Kel. Tambak Wedi	32	40%	49	60%	81	100%
	<b>JUMLAH</b>	63	40%	96	60%	159	100%

**b. Jumlah Kematian Bayi dan Balita**

Jumlah kematian bayi dan balita di Kecamatan Kenjeran, Kota Surabaya tahun 2025 adalah sebagai berikut:

**Tabel 17**

**Jumlah Kematian Bayi**

NO	WILAYAH	JUMLAH KEMATIAN BAYI	PENYEBAB	JUMLAH KEMATIAN BALITA	PENYEBAB	TOTAL
1	Kel. Tanah Kalikedinding	0	-	0	-	0
2	Kel. Sidotopo Wetan	0	-	0	-	0
3	Kel. Bulak Banteng	0	-	0	-	0
4	Kel. Tambak Wedi	0	-	0	-	0
	<b>JUMLAH</b>	0	-	0	-	0

**c. Jumlah Kematian Ibu**

Jumlah kematian Ibu di Kecamatan Kenjeran, Kota Surabaya tahun 2025 adalah sebagai berikut:

**Tabel 18**

**Jumlah Kematian Ibu**

No.	WILAYAH	PENYEBAB KEMATIAN IBU			TOTAL
		HAMIL	BERSALIN	NIFAS	
1	Kel. Tanah Kalikedinding	0	0	0	0
2	Kel. Sidotopo Wetan	0	0	0	0
3	Kel. Bulak Banteng	0	0	0	0
4	Kel. Tambak Wedi	0	0	0	0
	<b>JUMLAH</b>	0	0	0	0

**d. Jumlah Ibu Hamil**

Jumlah Ibu hamil di Kecamatan Kenjeran, Kota Surabaya tahun 2025 adalah sebagai berikut:

**Tabel 19**  
**Jumlah Ibu Hamil**

No	WILAYAH	RISIKO RENDAH	RISIKO TINGGI	TOTAL
1	Kel. Tanah Kalikedinding	2	0	2
2	Kel. Sidotopo Wetan			
3	Kel. Bulak Banteng	221	0	221
4	Kel. Tambak Wedi	27	45	72
	<b>JUMLAH</b>			

**e. Jumlah Catin**

Jumlah catin di Kecamatan Kenjeran, Kota Surabaya tahun 2025 adalah sebagai berikut:

**Tabel 20**  
**Jumlah Catin**

No.	WILAYAH	JUMLAH CATIN				TOTAL	
		L	%	P	%	L+P	%
1	Kel. Tanah Kalikedinding	132	48%	148	52%	280	100%
2	Kel. Sidotopo Wetan	28	50%	28	50%	56	100%
3	Kel. Bulak Banteng	30	65%	16	35%	46	100%
4	Kel. Tambak Wedi	19	58%	14	42%	33	100%
	<b>JUMLAH</b>	209	50%	206	50%	415	100%

**f. Jumlah Akseptor KB**

Jumlah Peserta KB Aktif di Kecamatan Kenjeran, Kota Surabaya tahun 2025 adalah sebagai berikut:

**Tabel 21**  
**Jumlah Akseptor KB**

No.	WILAYAH	JUMLAH PESERTA KB				TOTAL	
		L	%	P	%	L+P	%
1	Kel. Tanah Kalikedinding	0	0%	182	100%	182	100%
2	Kel. Sidotopo Wetan						
3	Kel. Bulak Banteng	4	2%	164	98%	168	100%
4	Kel. Tambak Wedi	0	0%	166	100%	166	100%
	<b>JUMLAH</b>						100%

**g. Jumlah Peserta KB**

Jumlah Peserta KB di Kecamatan Kenjeran, Kota Surabaya tahun 2025 adalah sebagai berikut:

**Tabel 22**  
**Jumlah Peserta KB**

No.	WILAYAH	JUMLAH PESERTA KB				TOTAL	
		L	%	P	%	L+P	%
1	Kel. Tanah Kalikedinding	0	0%	182	100%	182	100%
2	Kel. Sidotopo Wetan						
3	Kel. Bulak Banteng	4	2%	164	98%	168	100%
4	Kel. Tambak Wedi	0	0%	166	100%	166	100%
	<b>JUMLAH</b>						

**h. Jumlah Balita Pra Stunting dan Stunting**

Jumlah Balita Pra Stunting di Kecamatan Kenjeran, Kota Surabaya bulan Mei tahun 2025 adalah sebagai berikut:

**Tabel 23**  
**Jumlah Balita Pra Stunting dan Stunting**

No.	WILAYAH	JUMLAH BALITA PRA STUNTING			JUMLAH BALITA STUNTING		
		L	P	TOTAL	L	P	TOTAL
1	Kel. Tanah Kalikedinding	3	2	5	3	1	4
2	Kel. Sidotopo Wetan						
3	Kel. Bulak Banteng	0	0	0	1	1	2
4	Kel. Tambak Wedi	0	0	0	1	0	1
	<b>JUMLAH</b>						

**i. Jumlah Balita Gizi Buruk**

Jumlah Balita Gizi Buruk di Kecamatan Kenjeran, Kota Surabaya bulan Mei tahun 2025 adalah sebagai berikut:

**Tabel 24**  
**Jumlah Balita Gizi Buruk**

No.	WILAYAH	JUMLAH BALITA GIZI BURUK				
		L	P	GAMIS	NON	TOTAL
1	Kel. Tanah Kalikedinding	0	0	0	0	0
2	Kel. Sidotopo Wetan	0	0	0	0	0
3	Kel. Bulak Banteng	0	0	0	0	0
4	Kel. Tambak Wedi	0	0	0	0	0
	<b>JUMLAH</b>	0	0	0	0	0

**j. Jumlah Anak Disabilitas**

Jumlah anak disabilitas di Kecamatan Kenjeran, Kota Surabaya tahun 2025 adalah sebagai berikut:

**Tabel 25**  
**Jumlah Anak Disabilitas**

NO	WILAYAH	JUMLAH ANAK DISABILITAS			MENDAPATKAN AKSES PELAYANAN KESEHATAN			TIDAK MENDAPATKAN AKSES PELAYANAN KESEHATAN		
		L	P	TOTAL	L	P	TOTAL	L	P	TOTAL
1	Kel. Tanah Kalikedinding	40	34	74	40	34	74	0	0	0

2	Kel. Sidotopo Wetan	14	5	19	14	5	19	0	0	0
3	Kel. Bulak Banteng	0	0	0	0	0	0	0	0	0
4	Kel. Tambak Wedi	6	4	8	6	4	8	0	0	0
	<b>JUMLAH</b>	60	43	101	60	43	101	0	0	0

**k. Jumlah Perokok**

Jumlah Perokok di Kecamatan Kenjeran, Kota Surabaya tahun 2025 adalah sebagai berikut:

**Tabel 26**  
**Jumlah Perokok**

No.	WILAYAH	JUMLAH PEROKOK				TOTAL	
		L	%	P	%	L+P	%
1	Kel. Tanah Kalikedinding	2440	100%	0	0%	2440	100%
2	Kel. Sidotopo Wetan	5176	100%	0	0%	5176	100%
3	Kel. Bulak Banteng	4589	100%	0	0%	4589	100%
4	Kel. Tambak Wedi	166	100%	0	0%	166	100%
	<b>JUMLAH</b>	12371	100%	0	0%	12371	100%

**5. Kasus Tindak Pidana Perdagangan Orang/TPPO & Kekerasan Perempuan, Anak**

Data kasus Tindak Pidana Perdagangan Orang/TPPO & Kekerasan Perempuan, Anak di Kecamatan Kenjeran, Kota Surabaya tahun 2025 adalah sebagai berikut:

**Tabel 27**  
**Data Kasus Tindak Pidana**

No.	WILAYAH	JUMLAH KASUS KEKERASAN ANAK			JUMLAH KASUS KEKERASAN PEREMPUAN		
		L	P	TOTAL	L	P	TOTAL
1	Kel. Tanah Kalikedinding	0	0	0	0	0	0
2	Kel. Sidotopo Wetan	0	0	0	0	0	0
3	Kel. Bulak Banteng	0	0	0	0	0	0
4	Kel. Tambak Wedi	0	0	0	0	0	0
	<b>JUMLAH</b>	0	0	0	0	0	0

a. **Data Pengasuhan Berbasis Hak Anak (Anak diasuh Orang Tua)**

**Tabel 28**  
**Data Pengasuhan Berbasis Hak Anak (Anak Diasuh Orang Tua)**

**b. Data Pengasuhan Berbasis Hak Anak (Anak diasuh Saudara/Nenek/Lainya)**

**Tabel 29**  
**Data Pengasuhan Berbasis Hak Anak (Anak Diasuh Saudara/Nenek/Lainnya)**

[illegible]

## 7. Data Aset Kecamatan

Data aset Kecamatan yang digunakan untuk Masyarakat termasuk kegiatan perempuan dan Anak di Kecamatan Kenjeran, Kota Surabaya tahun 2025 adalah sebagai berikut:

**Tabel 30**

**Data Aset Kecamatan**

NO	KECAMATAN	JENIS ASET	KETERANGAN
1	Kel. Tanah Kalikedinding	Tanah	Digunakan untuk Balai RT/RWTK/PAUD
2	Kel. Sidotopo Wetan	Tanah	Digunakan untuk Balai RT/RWTK/PAUD
3	Kel. Bulak Banteng	Tanah	Digunakan untuk Balai RT/RWTK/PAUD
4	Kel. Tambak Wedi	Tanah	Digunakan untuk Balai RT/RWTK/PAUD

## 8. Data Kegiatan Responsif gender yang masuk laporan PPRG Tahun 2025

Data kegiatan Responsif Gender di Kecamatan Kenjeran, Kota Surabaya tahun 2025 adalah sebagai berikut:

**Tabel 31**

**Data Sub Kegiatan Responsif Gender Termasuk Pembangunan Sarpras & Pemberdayaan Masyarakat di Kelurahan**

No.	WILAYAH	KEGIATAN SESUAI RKA/APBD KECAMATAN	KEGIATAN DAKEL/ LAINYA	SASARAN	JUMLAH PENERIMA MANFAAT KEGIATAN		
					L	P	TOTAL
1	Kel. Tanah Kalikedinding	Pembangunan Saluran U-Ditch	Dakel	Masyarakat di wilayah setempat			
2	Kel. Sidotopo Wetan	Pembangunan Saluran U-Ditch, Biaya Pengawasan Fisik (sederhana)	Dakel	Masyarakat di wilayah setempat			
3	Kel. Bulak Banteng	Pembangunan Saluran U-Ditch, Pembangunan jalan paving, pengadaan tempat sampah	Dakel	Masyarakat di wilayah setempat	12907	12282	25189
4	Kel. Tambak Wedi	Pembangunan Saluran U-Ditch, Pembangunan jalan paving	Dakel	Masyarakat di wilayah setempat			
	<b>JUMLAH</b>						

## 9. Data Sumber Dana

Data sumber dana di Kecamatan Kenjeran, Kota Surabaya tahun 2025 adalah sebagai berikut:

**Tabel 32**  
**Data Sumber Dana**

No	PROGRAM	SASARAN	ABPD	APBN	LAINYA	TOTAL	ARG
1	Program Penunjang Urusan Pemerintahan Daerah Kabupaten/Kota	Meningkatkan akuntabilitas penyelenggaraan pemerintahan daerah pada Kecamatan Kenjeran	17.590.483.899	-	-	17.590.483.899	-
2	Program Pemberdayaan Masyarakat Desa Dan Kelurahan	Meningkatkan kepuasan masyarakat terhadap inovasi pengembangan wilayah dan layanan ketentraman dan ketertiban umum	22.618.728.224	-	-	22.618.728.224	-
3	Program Koordinasi Ketentraman Dan Ketertiban Umum		163.185.584	-	-	163.185.584	-
4	Program Penyelenggaraan Urusan Pemerintahan Umum		15.727.680	-	-	15.727.680	-
5.	Program Penyelenggaraan Pemerintahan Dan Pelayanan Publik	Meningkatkan Kualitas layanan kecamatan	10.627.333.899	-	-	10.627.333.899	-
	<b>JUMLAH</b>	-	51.015.459.286	-	-	51.015.459.286	-

## 10. Data Kinerja

Data kinerja Kecamatan Kenjeran, Kota Surabaya tahun 2025 adalah sebagai berikut:

**Tabel 33**  
**Data Kinerja**

No.	PROGRAM	SASARAN	TARGET	PENERIMA MANFAAT	JUMLAH	KET
1	Kegiatan Pemberdayaan Kelurahan	Terselenggaranya Pembangunan Sarana dan Prasarana Kelurahan	Jumlah Sarana dan Prasarana Kelurahan yang terbangun	Pegawai Kelurahan	71 Pegawai	-
2	Kegiatan Pemberdayaan Kelurahan	Terselenggaran ya Pemberdayaan Masyarakat di Kelurahan	Terselenggaran ya Pemberdayaan Masyarakat di Kelurahan	Pokmas/ Masyarakat/ Warga	4 Pokmas	-

### BAB III

## PENYELENGGARAAN PUG DALAM PROSES PEMBANGUNAN DI KECAMATAN

Kecamatan Responsif Gender (KRG) Sinergi Kelurahan Ramah Perempuan dan Anak dapat diwujudkan secara berkelanjutan melalui proses sebagai berikut:

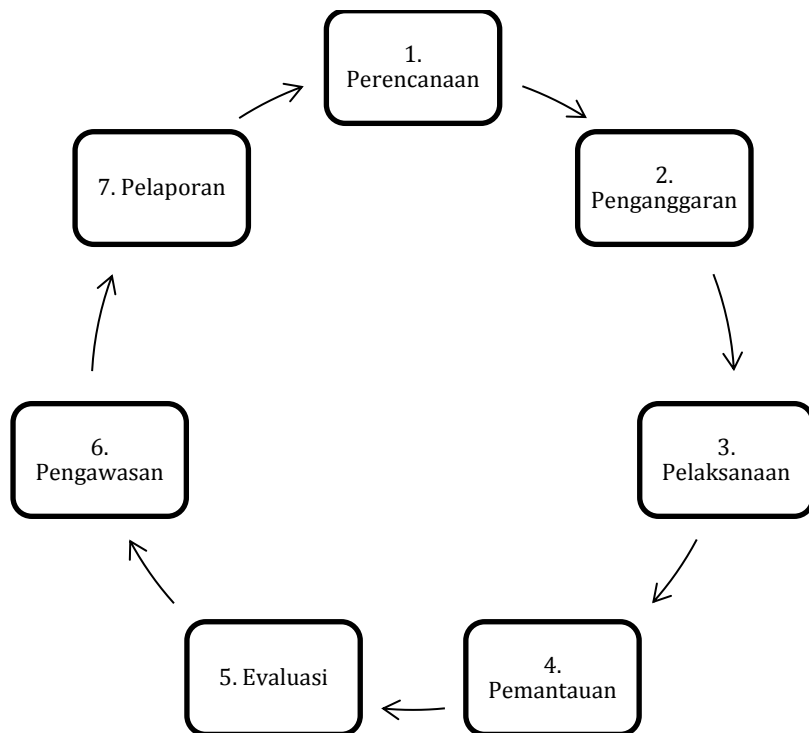

### 3.1 Perencanaan dan Penganggaran Responsif Gender (PPRG)

Perencanaan dan Penganggaran Responsif Gender (PPRG) merupakan instrumen untuk mengatasi adanya kesenjangan akses, partisipasi, kontrol dan manfaat antara perempuan dan laki-laki dalam pelaksanaan pembangunan, untuk mewujudkan anggaran yang lebih berkeadilan. PPRG bukanlah sebuah proses yang terpisah dari sistem yang sudah ada, dan bukan pula penyusunan rencana dan anggaran khusus untuk perempuan yang terpisah dari laki-laki. Penyusunan PPRG bukanlah tujuan akhir, melainkan merupakan sebuah kerangka kerja atau alat analisi untuk mewujudkan keadilan dalam penerimaan manfaat pembangunan. Perencanaan dan Penganggaran Responsif Gender (PPRG) merupakan dua proses yang saling terkait dan terintegrasi.

Berikut beberapa konsep tentang Perencanaan dan Penganggaran Responsif Gender (PPRG):

### **1. Perencanaan yang Responsif Gender**

Perencanaan yang responsif gender merupakan suatu proses pengambilan keputusan untuk menyusun program atau pun kegiatan yang akan dilaksanakan dimasa mendatang untuk menjawab isu-isu atau permasalahan gender di masing-masing sektor. Perencanaan yang responsif gender adalah perencanaan yang dilakukan dengan memasukkan perbedaan-perbedaan pengalaman, aspirasi, kebutuhan dan permasalahan perempuan dan laki-laki dalam proses penyusunannya.

- a. Perencanaan yang responsif gender merupakan suatu proses pengambilan keputusan untuk menyusun program atau pun kegiatan yang akan dilaksanakan dimasa mendatang untuk menjawab isu-isu atau permasalahan gender di masing-masing sektor.
- b. Perencanaan yang responsif gender adalah perencanaan yang dilakukan dengan memasukkan perbedaan-perbedaan pengalaman, aspirasi, kebutuhan dan permasalahan perempuan dan laki-laki dalam proses penyusunannya.

### **2. Penganggaran yang Responsif Gender**

Penyusunan anggaran yang responsif gender guna menjawab secara adil kebutuhan setiap warga negara, baik laki-laki maupun perempuan dengan mendorong kesetaraan akses, partisipasi, kontrol dan manfaat dari anggaran. Penganggaran yang responsif gender tidak memisahkan anggaran untuk perempuan dan laki-laki; bukan untuk dasar menambah alokasi anggaran; dan bukan berarti penambahan anggaran khusus untuk perempuan

- a. Penyusunan anggaran yang responsif gender guna menjawab secara adil kebutuhan setiap warga negara, baik laki-laki maupun perempuan dengan mendorong kesetaraan akses, partisipasi, kontrol dan manfaat dari anggaran.
- b. Penganggaran yang responsif gender tidak memisahkan anggaran untuk perempuan dan laki-laki; bukan untuk dasar menambah alokasi anggaran; dan bukan berarti penambahan anggaran khusus untuk perempuan
- c. Anggaran yang responsif gender memperhatikan kebutuhan, permasalahan, aspirasi, pengalaman perempuan dan laki-laki, serta memberi manfaat yang adil kepada perempuan dan laki-laki.

Anggaran Responsif Gender (GAP, GBS, TOR) di Kecamatan Kenjeran, Kota Surabaya tahun 2025 adalah sebagai berikut:

**Tabel 34**  
Anggaran Responsif Gender

<b>No</b>	<b>Nama Sub Kegiatan</b>	<b>Anggaran</b>
1	Penyediaan Gaji dan Tunjangan ASN	16.823.450.085
2	Penyediaan Peralatan dan Perlengkapan Kantor	4.017.709.821
3	Pemeliharaan / Rehabilitasi Sarana dan Prasarana Gedung Kantor atau Bangunan Lainnya	106.960.000
4	Koordinasi/Sinergi Perencanaan dan Pelaksanaan Kegiatan Pemerintah dengan Perangkat Daerah dan Instansi Vertikal Terkait	2.250.000
5	Peningkatan Efektifitas Pelaksanaan Pelayanan kepada Masyarakat di Wilayah Kecamatan	132.932.800
6	Pelaksanaan Urusan Pemerintahan yang terkait dengan Pelayanan Perizinan Non Usaha	10.830.876
7	Pelaksanaan Urusan Pemerintahan yang terkait dengan Nonperizinan	21.369.174
8	Pelaksanaan Urusan Pemerintahan yang Terkait dengan Kewenangan Lain yang Dilimpahkan	4.507.943
9	Peningkatan Partisipasi Masyarakat dalam Forum Musyawarah Perencanaan Pembangunan di Kelurahan	3.000.000
10	Pembangunan Sarana dan Prasarana Kelurahan Tanah Kalikedinding	3.100.329.884
11	Pembangunan Sarana dan Prasarana Kelurahan Sidotopo Wetan	3.189.614.301
12	Pembangunan Sarana dan Prasarana Kelurahan Bulak Banteng	2.136.890.657

13	Pembangunan Sarana dan Prasarana Kelurahan Tambak Wedi	1.714.821.911
14	Pemberdayaan Masyarakat di Kelurahan Tanah Kalikedinding	2.036.400.000
15	Pemberdayaan Masyarakat di Kelurahan Sidotopo Wetan	2.183.776.938
16	Pemberdayaan Masyarakat di Kelurahan Bulak Banteng	1.098.388.800
17	Pemberdayaan Masyarakat di Kelurahan Tambak Wedi	787.200.000
18	Penyediaan Sarana dan Prasarana Lembaga Kemasyarakatan	121.296.000
19	Fasilitasi Pengembangan Usaha Ekonomi Masyarakat	14.999.161
20	Sinergisitas dengan Kepolisian Negara Republik Indonesia, TNI dan Instansi Vertikal di Wilayah Kecamatan	137.939.200
21	Fasilitasi, Koordinasi dan Pembinaan (Bimtek, Sosialisasi, Konsultasi) Wawasan Kebangsaan dan Ketahanan Nasional	15.400.000
22	Penanganan Konflik Sosial sesuai Ketentuan Peraturan Perundang-Undangan	8.584.800
<b>TOTAL ANGGARAN</b>		<b>53.709.419.342</b>

**BAB IV**  
**TANTANGAN ATAU PERMASALAHAN KECAMATAN RESPONSIF**  
**GENDER (KRG) SINERGI DENGAN KELURAHAN RAMAH PEREMPUAN**  
**DAN PEDULI ANAK (KRPPA)**

Tantangan yang di hadapi dalam Kesetaraan Gender di wilayah Kecamatan Kenjeran sebagai berikut :

- a. Salah satu permasalahan yang timbul yaitu untuk mencari kader posyandu balita 100 % adalah perempuan dikarenakan kegiatan dilakukan pada pagi hari, sedangkan untuk laki-laki kegiatan pagi hari adalah bekerja.
- b. Untuk paguyupan Bunda PAUD masih di dominasi kaum perempuan karena laki-laki sangat tidak telaten untuk membimbing anak-anak.
- c. Masih banyak di dominasi Kaum Perempuan untuk suatu kelembagaan Keluarga
- d. Akses dan peran perempuan hanya dipandang dan dinilai sebatas pelengkap.

Rencana yang akan dilakukan adalah :

- a. Melaksanakan Pembinaan Kecamatan berbagai dan menyampaikan berbagai informasi dan materi bagi kader dengan cara yang menarik sehingga memudahkan para peserta pembinaan dapat menerima materi dengan mudah dan penuh semangat.
- b. Melaksanakan Sosialisasi terkait dengan kekerasan terhadap perempuan dan anak.
- c. Peningkatan pelayanan konseling dan pelayanan untuk perempuan dan anak.

**BAB V**

**INOVASI DALAM RANGKA MEWUJUDKAN KESETARAAN GENDER  
(GENDER EQUALITY DISABILITAS & SOSIAL INKLUSI), PENINGKATAN  
KUALITAS HIDUP PEREMPUAN, PERLINDUNGAN HAK PEREMPUAN,  
DAN PENINGKATAN KUALITAS KELUARGA**

**5.1 Kegiatan dan inovasi yang telah dilaksanakan**

Kegiatan dan inovasi yang telah dilaksanakan di Kecamatan Kenjeran, Kota Surabaya yang berbasis Gender (GEDSI), Issue Gender Kota Surabaya antara lain:

1. Memberikan sosialisasi dan pemahaman tentang keadilan gender melalui kegiatan – kegiatan yang banyak diikuti oleh masyarakat antara lain melalui Pengajian dan majelis ta’lim.
2. Upaya penurunan Angka kematian ibu dan bayi melalui pendampingan BUMIL.
3. Upaya menanggulangi balita dengan status gizi kurang/Stanting melalui kegiatan Pos Gizi yang diselenggarakan oleh TP PKK beserta Petugas Kecamatan dan Kelurahan
4. Menyediakan tempat untuk ibu menyusui ditempat pelayanan umum Kecamatan dan kelurahan.
5. Menyediakan toilet yang responsif gender
6. Mengadakan/menyediakan Forum Anak
7. Memberikan Pemberdayaan Perempuan/pelatihan tambahan penghasilan bagi gamis perempuan melalui padat karya.

1. SK TP KRPPA (Kecamatan) Dan Kelurahan Responsif Gender (Kelurahan SK Oleh Kecamatan)

2. Foto/Dokumentasi Kegiatan responsif gender Kecamatan Kenjeran Diberi Judul Di Atasnya

<b>Kegiatan Forum Anak</b>	
<b>Sekolah Orang Tua Hebat</b>	<b>Kegiatan Forum Anak Kelurahan</b>
	
<b>Musrenbang Melibatkan Unsur Perempuan Termasuk Organisasi Perempuan Dan Anak</b>	
	
<b>Kegiatan Pemberdayaan Perempuan Kelurahan dan Kecamatan (UMKM atau lainnya)</b>	
	

3. Bukti dukung inovasi penyelenggaraan PUG yang telah berdampak positif untuk Masyarakat yg dihasilkan selama 1 -2 tahun terakhir

**1. Sosialisasi Gender melalui pengajian dan majelis ta'lim**



**2. Pendampingan BUMIL**



**3. Pendampingan Balita Stunting**



**4. Ruang Laktasi di tempat pelayanan umum**



**5. Menyediakan Toilet untuk Pria dan Wanita**



**6. Mengadakan/menyediakan Forum Anak**



7. **Pemberdayaan Perempuan (pelatihan foto produk)**



## **BAB VI**

### **PENUTUP**

Dengan demikian, penyusunan PROFIL KECAMATAN RESPONSIF GENDER BERSINERGI DENGAN KELURAHAN RAMAH PEREMPUAN DAN PEDULI ANAK/KRPPA ini menjadi langkah konkret dalam memperkuat upaya pencapaian kesetaraan dan keadilan gender di tingkat lokal. Melalui pemantauan dan evaluasi yang terus-menerus, diharapkan profil ini dapat menjadi instrumen yang efektif dalam mengukur dan meningkatkan kinerja serta responsivitas gender Kecamatan Kenjeran.

Kami menyadari bahwa penyusunan profil ini merupakan awal dari sebuah perjalanan panjang menuju masyarakat yang lebih inklusif dan berkeadilan gender. Oleh karena itu, kami mengajak semua pihak terkait untuk terus berkolaborasi dan berkontribusi dalam upaya menciptakan lingkungan yang lebih ramah terhadap perempuan dan peduli terhadap anak-anak.

Terima kasih kepada semua pihak yang telah mendukung dan berpartisipasi dalam penyusunan dokumen ini. Semoga profil KRG sinergi dengan KRPPA, ini dapat memberikan manfaat yang nyata bagi seluruh warga Kecamatan Kenjeran dan masyarakat secara luas dan mewujudkan Kota Surabaya sebagai Daerah Ramah Perempuan dan Layak Anak