

PROFIL
KECAMATAN RESPONSIF GENDER (KRG)
SINERGI DENGAN KELURAHAN RAMAH
PEREMPUAN DAN PEDULI ANAK (KRPPA)



KECAMATAN SIMOKERTO
KOTA SURABAYA TAHUN
2025

KATA PENGANTAR

Puji syukur kami panjatkan kehadirat Tuhan Yang Maha Esa atas segala rahmat dan hidayah-Nya.dengan rasa hormat yang mendalam, kami mengucapkan terima kasih atas kesempatan yang diberikan kepada kami untuk menyusun dokumen Profil Kecamatan Responsif Gender (KRG) Sinergi dengan KRPPA sesuai 3 Komponen PUG (Pengarusutamaan Gender). Profil ini disusun sebagai bagian dari upaya kami untuk mewujudkan pembangunan yang responsif gender di tingkat lingkungan Kecamatan dengan Kelurahan Responsif Gender mendukung terwujudnya Kecamatan Responsif Gender sinergi dengan Kelurahan Ramah Perempuan dan Peduli Anak Se-Kota Surabaya

Pendekatan responsif gender bukanlah sekedar sebuah konsep, tetapi sebuah komitmen nyata untuk mengintegrasikan perspektif gender dalam setiap kebijakan dan program pembangunan. Hal ini menjadi semakin penting mengingat peran strategis perempuan dan anak-anak dalam pembangunan yang inklusif dan berkelanjutan. Dokumen ini bertujuan untuk memberikan gambaran tentang upaya yang telah kami lakukan dalam menjadikan lingkungan Kecamatan kami lebih ramah terhadap perempuan dan lebih peduli terhadap anak-anak. Kami berharap profil ini dapat menjadi panduan yang bermanfaat bagi pihak-pihak terkait dalam merumuskan kebijakan dan program yang lebih responsif gender di masa yang akan datang.

Kami mengucapkan terima kasih kepada seluruh pihak yang telah berkontribusi dalam penyusunan dokumen ini, baik secara langsung maupun tidak langsung. Semoga upaya bersama ini dapat membawa manfaat yang nyata bagi seluruh warga Kecamatan dan masyarakat pada umumnya. Akhir kata, kami mohon maaf atas segala kekurangan dan kesalahan yang terdapat dalam dokumen ini. Semoga Allah senantiasa memberikan taufik dan hidayah-Nya kepada kita semua.

Surabaya, 4 Sept 2025

Oamat Simokerto,
Ndervita Amin, SH, M.Si
Pembina
NIP. 197202281998032006

DAFTAR ISI

HALAMAN JUDUL	i
KATA PENGANTAR	ii
DAFTAR ISI	iii
BAB I. PENDAHULUAN	1
BAB II. ROFIL KECAMATAN DAN PELEMBAGAAN PUG	xx
BAB III. PENYELENGGARAAN PUG DALAM PROSES PEMBANGUNAN DI KECAMATAN	xx
BAB IV. TANTANGAN ATAU PERMASALAHAN KECAMATAN RESPONSIF GENDER (KRG) SINERGI DENGAN KELURAHAN RAMAH PEREMPUAN DAN PEDULI ANAK (KRPPA)	xx
BAB V. INOVASI DALAM RANGKA MEWUJUDKAN KESETARAAN GENDER (GENDER EQUALITY DISABILITAS & SOSIAL INKLUSI), PENINGKATAN KUALITAS HIDUP PEREMPUAN, PERLINDUNGAN HAK PEREMPUAN, DAN PENINGKATAN KUALITAS KELUARGA	xx
BAB VI. PENUTUP	xx
LAMPIRAN-LAMPIRAN	

BAB I

PENDAHULUAN

1.1 Latar Belakang

Responsivitas gender adalah elemen kunci dalam upaya pembangunan yang inklusif dan berkelanjutan. Hal ini melibatkan pengintegrasian kebutuhan, aspirasi, dan pengalaman baik perempuan maupun laki-laki dalam setiap aspek kebijakan dan program. Pendekatan responsif gender diakui sebagai cara yang efektif untuk memastikan bahwa perempuan tidak hanya diikutsertakan dalam pembangunan, tetapi juga memiliki peran yang signifikan serta mendapatkan manfaat yang sama dengan laki-laki.

Dengan memperhatikan responsivitas gender, tujuan utamanya adalah untuk menciptakan lingkungan yang ramah terhadap perempuan dan peduli terhadap anak-anak. Ini berarti mengakui bahwa perempuan memiliki potensi besar sebagai agen perubahan dalam pembangunan, dan oleh karena itu, mereka harus diberikan kesempatan untuk berpartisipasi secara penuh dalam proses tersebut.

Selain itu, pendekatan responsif gender juga penting untuk memastikan adanya kesetaraan dan keadilan gender dalam semua aspek kehidupan, termasuk dalam lingkup keluarga, masyarakat, dan bangsa. Dengan cara ini, responsivitas gender bukan hanya tentang memperhitungkan kebutuhan perempuan, tetapi juga tentang memastikan bahwa hak-hak mereka diakui dan dipenuhi sepenuhnya. Dengan demikian, pengarusutamaan gender bukan hanya merupakan sebuah kebijakan, tetapi juga sebuah komitmen untuk menciptakan masyarakat yang lebih inklusif dan berkelanjutan.

1.2 Dasar Hukum Penyelenggaraan

1. Peraturan Menteri Pemberdayaan Perempuan dan Perlindungan Anak Nomor 12 Tahun 2022 tentang Penyelenggaraan Kabupaten/Kota Layak Anak (Berita Negara Republik Indonesia Tahun 2022 Nomor 1355);
2. Peraturan Menteri Pemberdayaan Perempuan dan Perlindungan Anak Nomor 13 Tahun 2021 tentang Partisipasi Masyarakat dalam Bidang Pemberdayaan Perempuan dan Perlindungan Anak (Berita Negara Republik Indonesia Tahun 2022 Nomor 1499);
3. Keputusan Menteri Pemberdayaan Perempuan dan perlindungan Anak Republik Indonesia Nomor 70 Tahun 2021 tentang Penetapan Kabupaten/Kota wilayah Model Desa/Kecamatan Ramah Perempuan dan peduli Anak

4. Peraturan Daerah Kota Surabaya Nomor 6 Tahun 2011 tentang Penyelenggaraan Perlindungan Anak (Lembaran Daerah Kota Surabaya Tahun 2011 Nomor 6 Tambahan Lembaran Daerah Nomor 5) sebagaimana telah diubah dengan Peraturan Daerah Nomor 3 Tahun 2023 tentang Perubahan Atas Peraturan Daerah Nomor 6 Tahun 2011 tentang Penyelenggaraan Perlindungan Anak (Lembaran Daerah Kota Surabaya Tahun 2023 Nomor 3 Tambahan Lembaran Daerah Nomor 3);
5. Peraturan Daerah Kota Surabaya Nomor 14 Tahun 2016 tentang Pembentukan dan Susunan Perangkat Daerah Kota Surabaya (Lembaran Daerah Kota Surabaya Tahun 2016 Nomor 12, Tambahan Lembaran Daerah Nomor 10) sebagaimana telah diubah dengan Peraturan Daerah Kota Surabaya Nomor 3 Tahun 2021 tentang Perubahan Atas Peraturan Daerah Kota Surabaya Nomor 14 Tahun 2016 tentang Pembentukan dan Susunan Perangkat Daerah Kota Surabaya (Lembaran Daerah Kota Surabaya Tahun 2021 Nomor 3, Tambahan Lembaran Daerah Kota Surabaya Nomor 3);
6. Peraturan Walikota Surabaya Nomor 43 Tahun 2020 tentang Pelaksanaan Peraturan Daerah Kota Surabaya Nomor 4 Tahun 2019 tentang Pengarusutamaan Gender
7. Peraturan Walikota Surabaya Nomor 77 Tahun 2021 tentang Kedudukan, Susunan Organisasi, Uraian Tugas dan Fungsi Serta Tata Kerja Dinas Pemberdayaan Perempuan dan Perlindungan Anak serta Pengendalian Penduduk dan Keluarga Berencana Kota Surabaya (Berita Daerah Kota Surabaya Tahun 2021 Nomor 77).
8. Permen PPPA No.2/2017 Pasal 13 dan 14, tentang Partisipasi Masyarakat dalam Pembangunan PPPA.
9. Pembentukan Forum PUSPA Srikandi Kota Surabaya berdasar pada Keputusan Walikota Surabaya Nomor: 100.3.3.3/208/436.1.2/2023.

1.3 Tujuan KRG

Pelaksanaan Kecamatan Responsif Gender Sinergi dengan Kelurahan Perempuan dan Peduli Anak memiliki tujuan sebagai berikut:

1. Melakukan pembinaan untuk mendorong percepatan terwujudnya kecamatan dan kelurahan responsif gender Ramah Perempuan dan Peduli Anak sesuai 10 indikator D/KRPPA dari kemenPPPA
2. Mewujudkan Kecamatan responsif gender sebagai model yang baik (*good practise*) dalam mewujudkan keadilan Gender, disabilitas dan inklusi sosial GEDSI

(*Gender Equality Disability and Social Inclusion*) mendukung Kota Surabaya sebagai Daerah ramah Perempuan dan layak anak tanpa diskriminasi

3. Melaksanakan Evaluasi strategi percepatan PUG di Kecamatan beserta wilayah kerjanya apakah sudah sesuai 3 komponen PUG Tahun 2025
4. Sebagai Program Inovasi Pembangunan Responsif Gender Kota Surabaya Tahun 2025

BAB II
PROFIL KECAMATAN DAN PELEMBAGAAN PUG

2.1 Gambaran Umum Kecamatan
Sejarah Kecamatan Simokerto

Peta Wilayah Kecamatan Simokerto

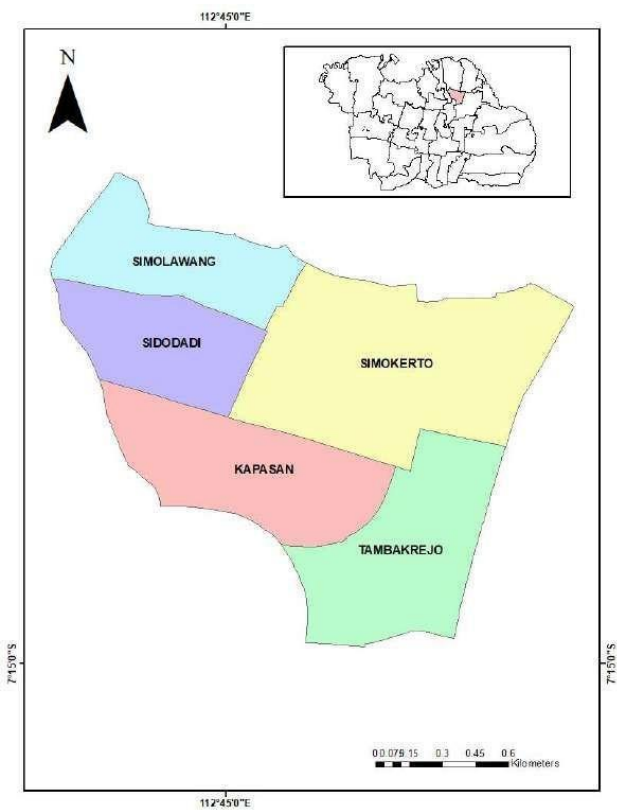

Sumber : Kecamatan Simokerto dalam angka 2023 (BPS Kota Surabaya)

2.2 Visi, Misi dan Motto

- a. Visi**
Peningkatan Pelayanan Masyarakat di wilayah Kecamatan Simokerto
- b. Misi**
Mengurangi tingkat kemiskinan di wilayah Kecamatan Simokerto
- c. Motto**
Simokerto Kreatif Inovatif Semangat

2.3 Demografi

Lokasi dan batas wilayah
Batas Wilayah Utara : Kecamatan Semampir
Batas Wilayah Timur : Kecamatan Kenjeran
Batas Wilayah Selatan : Kecamatan Tambaksari
Batas Wilayah Barat : Kecamatan Pabean Cantian

Struktur Organisasi
(struktur organisasi Kecamatan dengan wilayah kerjanya)

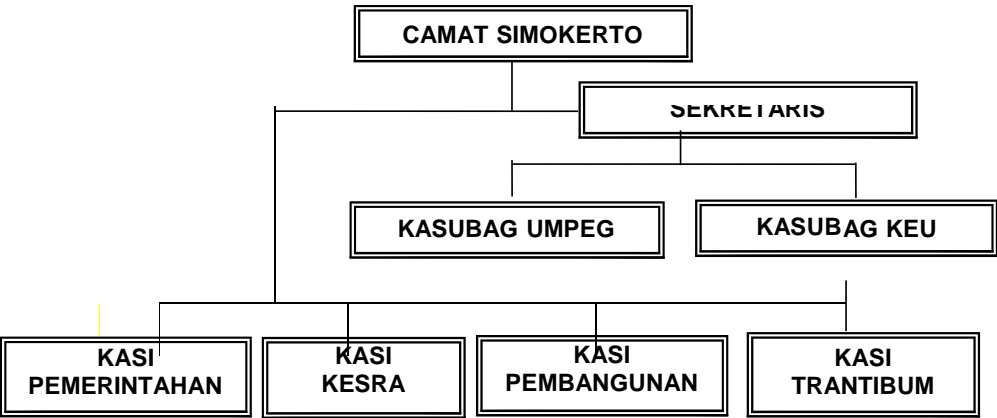

2.4 Pelembagaan Pengarusutamaan Gender

2.4.1 Kebijakan

Kebijakan Pengarusutamaan Gender di Kecamatan Simokerto serta Sinergi dengan Kelurahan Perempuan dan Peduli Anak tertuang pada:

- a. Surat Keputusan Camat Simokerto nomor 400.2/62/436.9.22/2025 Tanggal 5 Januari 2025 tentang Pelaksanaan Pengarusutamaan Gender Kecamatan Simokerto, Kota Surabaya Tahun 2025 (dokumen Q1-SK-Camat PUG)
- b. Kecamatan dengan wilayah kelurahannya memiliki regulasi/kebijakan sebagai landasan hukum penyelenggaraan PUG secara komprehensif

2.4.2 Sosialisasi PUG

Kegiatan sosialisasi PUG oleh Focal Point/Tim kepada pimpinan dan seluruh anggota terutama tim teknis, pelaksana serta pemantau/monev program dan termasuk kepada Kelurahan yang menjadi wilayah kerjanya (Undangan,daftar hadir,Dokumentasi dan Notulen kegiatan
(laporan kegiatan dengan porto folio/link)

2.4.3 SDM Terlatih PUG

Jumlah dan Prosentase SDM Perencana dan Penganggaran Terlatih PUG, SDM Teknis, SDM Pemantau, Evaluasi dan Pelaporan Terlatih PUG, SDM Aparat Penegak Hukum (buat tabel)
Gender Champion kecamatan dengan wilayah kerjanya

Focal Point PUG

Pokja PUG

2.4.4 Data Terpilah dan sistem publikasinya terlampir sebagai berikut (1 s/d 10)

1. Jumlah Sumber Daya Manusia

Jumlah sumber daya manusia di Kecamatan Simokerto Kota Surabaya tahun 2025 adalah sebagai berikut:

Tabel 1
Jumlah Sumber Daya Manusia

No	JENIS KETENAGAAN	ASN/NON ASN	JENIS KELAMIN		JUMLAH
			L	P	
1	Camat	ASN		1	1
2	Sekretaris	ASN	1		1
3	Kasi Trantibum	ASN	1		1
4	Kasi Pemerintahan	ASN		1	1
5	Kasi Kesra	ASN		1	1
6	Kasi Pembangunan	ASN	1		1
7	Kasubag Umpeg	ASN	1		1
8	Kasubag Keuangan	ASN		1	1
9	Staf	ASN	9	4	13
10	Staf	Non ASN	15	2	17
	JUMLAH		28	10	38

2. Jumlah Jejaring

Jumlah jejaring di KecamatanSimokerto, Kota Surabaya tahun 2025 adalah sebagai berikut:

Tabel 2
Jumlah Jejaring

KELURAHAN	JUMLAH LURAH				TOTAL	
	L	%	P	%	L+P	%
Simokerto			1		1	
Simolawang	1				1	
Kapasan					0	
Tambakrejo	1				1	
Sidodadi			1		1	
TOTAL	2		2		4	

Comment [1]:

KELURAHAN	JUMLAH MODIN				TOTAL	
	L	%	P	%	L+P	%
Simokerto	10		7		17	
Simolawang	7		6		13	
Kapasan	7		7		14	
Tambakrejo						
Sidodadi	7		4		11	
TOTAL					0	

KELURAHAN	JUMLAH KSH				TOTAL	
	L	%	P	%	L+P	%
Simokerto	4		189		193	
Simolawang			204		204	
Kapasan	126		6		132	
Tambakrejo			86	100	86	100
Sidodadi			142		142	
TOTAL					0	

KELURAHAN	JUMLAH PKK				TOTAL	
	L	%	P	%	L+P	%
Simokerto			26		26	
Simolawang			26		26	
Kapasan			33		33	
Tambakrejo						
Sidodadi			10		10	
TOTAL						

KELURAHAN	JUMLAH LKMK				TOTAL	
	L	%	P	%	L+P	%
Simokerto	1				1	
Simolawang	1				1	
Kapasan	1				1	
Tambakrejo	1				1	
Sidodadi	1				1	
TOTAL	5				5	

KELURAHAN	JUMLAH SATGAS PPA				TOTAL	
	L	%	P	%	L+P	%
Simokerto	6		4		10	
Simolawang	3		14		17	
Kapasan	7		8		15	
Tambakrejo						
Sidodadi	7		7		14	
TOTAL					0	

KELURAHAN	JUMLAH FORUM ANAK (USIA 10-18TH)				TOTAL	
	L	%	P	%	L+P	%
Simokerto	9		6		15	
Simolawang	2		6		8	
Kapasan	7		10		17	
Tambakrejo	32	47	36	52	68	100
Sidodadi	10		11		21	
TOTAL					0	

KELURAHAN	JUMLAH KARANG TARUNA				TOTAL	
	L	%	P	%	L+P	%
Simokerto	9		7		16	
Simolawang	6		2		8	
Kapasan	5		2		7	
Tambakrejo	16	57	12	42	28	100
Sidodadi	9		6		15	
TOTAL					0	

3. a. Jumlah Penduduk

Jumlah Penduduk Berdasarkan Jenis Kelamin
 Jumlah populasi di Kecamatan Simokerto, Kota Surabaya tahun 2025 adalah sebagai berikut:

Tabel 3
 Jumlah Penduduk Berdasarkan Jenis Kelamin

No.	KETERANGAN	JUMLAH PENDUDUK				TOTAL	
		L	%	P	%	L+P	%
1	Simokerto	10330		10664		20944	
2	Simolawang	11306		10934		22240	
3	Kapasan	7858	49,58%	7991	50,42%	15849	
4	Tambakrejo	9880	50.27	9771	49.72	19651	
5	Sidodadi	6659	49%	6806	51%	13465	
	JUMLAH TOTAL	0		0		0	

b. Jumlah Penduduk Disabilitas

Jumlah penduduk disabilitas di Kecamatan Simokerto Kota Surabaya tahun 2025 adalah sebagai berikut:

Tabel 4
Jumlah Penduduk Disabilitas

No.	KETERANGAN	JUMLAH PENDUDUK DISABILITAS				TOTAL	
		L	%	P	%	L+P	%
1	Simokerto	20		18		38	
2	Simolawang	31		16		47	
3	Kapasan	12		10		22	
4	Tambakrejo						
5	Sidodadi	6		4		10	
JUMLAH TOTAL							

c. Jumlah Penduduk Berdasar Usia

Jumlah penduduk berdasarkan usia di Kecamatan Simokerto Kota Surabaya tahun 2025 adalah sebagai berikut:

Tabel 5
Jumlah Penduduk Berdasar (Kecamatan Simokerto)

No.	USIA	JUMLAH				TOTAL	
		L	%	P	%	L+P	%
1	0-1 th	643		640		1283	
2	1-4 th	744		696		1440	
3	5-12 th	847		782		1629	
4	13-17 th	864		780		1644	
5	18-24 th	864		753		1617	
6	25-29 th	762		756		1518	
7	30-34 th	718		683		1401	
8	35-39 th	744		739		1483	
9	40-44 th	799		861		1660	
10	45-49 th	423		824		1647	
11	50-54 th	688		722		1410	
12	55-59 th	564		971		1235	

13	60-64 th	446		515		961	
14	65-69 th	328		452		780	
15	70-74 th	217		327		544	
16	>75 th	249		443		692	
	JUMLAH	10300		10664		20944	

Jumlah Penduduk Berdasar Usia (Kel.Kapasan)

No.	USIA	JUMLAH				TOTAL	
		L	%	P	%	L+P	%
1	0-1 th	201		123		324	
2	1-4 th	539		521		1060	
3	5-12 th	438		648		1086	
4	13-17 th	697		562		1259	
5	18-24 th	988		893		1881	
6	25-29 th	775		631		1406	
7	30-34 th	481		567		1048	
8	35-39 th	754		529		1283	
9	40-44 th	417		459		876	
10	45-49 th	525		626		1151	
11	50-54 th	594		519		1113	
12	55-59 th	476		684		1160	
13	60-64 th	245		461		706	
14	65-69 th	412		384		796	
15	70-74 th	183		215		398	
16	>75 th	133		169		302	
	JUMLAH	7858		7991		15849	

Jumlah Penduduk Berdasarkan Usia (Kel. Simolawang)

No.	USIA	JUMLAH				TOTAL	
		L	%	P	%	L+P	%
1	0-1 th	469		375		844	
2	1-4 th	649		578		1227	
3	5-12 th	1486		1351		2837	
4	13-17 th	945		785		1730	
5	18-24 th	1202		1005		2207	
6	25-29 th	936		846		1782	
7	30-34 th	874		814		1688	
8	35-39 th	933		83		1644	
9	40-44 th	911		812		1723	
10	45-49 th	756		782		1538	
11	50-54 th	644		690		1334	
12	55-59 th	527		629		1156	
13	60-64 th	574		575		1121	
14	65-69 th	271		398		669	
15	70-74 th	236		298		534	
16	>75 th	47		155		202	
	JUMLAH	11313		10923		22236	

d. Jumlah Penduduk Berdasar Tingkat Pendidikan

Jumlah penduduk berdasarkan tingkat pendidikan di Kecamatan Simokerto, Kota Surabaya tahun 2025 adalah sebagai berikut:

Tabel 6

Jumlah Penduduk Berdasarkan Tingkat Pendidikan (Kel.Simokerto)

No	TINGKAT PENDIDIKAN	JUMLAH				TOTAL	
		L	%	P	%	L+P	%
1	TK/SEDERAJAT	877		760		1637	
2	SD/SEDERAJAT	1244		1702		2946	
3	SMP/SEDERAJAT	1399		1554		2953	
4	SMA/SEDERAJAT	3174		3072		6246	
5	AKADEMI (D1-D3)	782		892		1674	

6	SARJANA (S1-S3)	44		31		75	
	JUMLAH	7520		8011		15531	

Jumlah Penduduk Berdasarkan Tingkat Pendidikan (Kel. Kapasan)

No	TINGKAT PENDIDIKAN	JUMLAH					TOTAL
		L	%	P	%	L+P	%
1	TK/SEDERAJAT	124		123		247	
2	SD/SEDERAJAT	526		548		1074	
3	SMP/SEDERAJAT	678		691		1369	
4	SMA/SEDERAJAT	2409		2642		5051	
5	AKADEMI (D1-D3)	237		264		501	
6	SARJANA (S1-S3)	349		456		805	
	JUMLAH	4323		4724		9047	

Jumlah Penduduk Berdasarkan Tingkat Pendidikan (Kel. Sidodadi)

No	TINGKAT PENDIDIKAN	JUMLAH				TOTAL	
		L	%	P	%	L+P	%
1	TK/SEDERAJAT	210	29%	515	71%	725	100 %
2	SD/SEDERAJAT	643	47%	737	53%	1.380	100 %
3	SMP/SEDERAJAT	440	53%	394	47%	834	100 %
4	SMA/SEDERAJAT	764	48%	697	52%	1.461	100 %
5	AKADEMI (D1-D3)	68	48%	73	52%	141	100 %
6	SARJANA (S1-S3)	94	28%	238	72%	332	100 %
	JUMLAH	2.219	46%	2.654	54%	4.873	100 %

e. Jumlah Penduduk berdasarkan angka buta huruf

Data angka buta huruf menurut kelompok umur dan jenis kelamin di Kecamatan Simokerto, Kota Surabaya tahun 2025 adalah sebagai berikut:

Tabel 7							
Jumlah penduduk Berdasarkan Angka Buta Huruf							
No.	USIA	JUMLAH				TOTAL	
		L	%	P	%	L+P	%
1	15-19 th	0		0		0	
2	20-24 th	0		0		0	
3	25-29 th	0		0		0	
4	30-34 th	0		0		0	
5	35-39 th	0		0		0	
6	40-44 th	0		0		0	
7	45-49 th	0		0		0	
8	50-54 th	0		0		0	
9	55-59 th	0		0		0	
10	>60 th	0		0		0	
	JUMLAH	0		0		0	

f. Jumlah penduduk berdasarkan angka putus sekolah

Data angka putus sekolah pada jenjang pendidikan SD berdasar jenis kelamin di Kecamatan Simokerto, Kota Surabaya tahun 2025 adalah sebagai berikut:

Tabel 8							
Data Angka Putus Sekolah Jenjang SD							
No.	KETERANGAN	SD				TOTAL	
		L	%	P	%	L+P	%
1	Simokerto	0		0		0	
2	Simolawang	0		0		0	
3	Kapasan	0		0		0	
4	Tambakrejo	0		0		0	
5	Sidodadi	0		0		0	
	JUMLAH TOTAL	0		0		0	

Data angka putus sekolah pada jenjang pendidikan SMP/ sederajat berdasar jenis kelamin di Kecamatan Simokerto, Kota Surabaya tahun 2025 adalah sebagai berikut:

Tabel 9
Data Angka Putus Sekolah Jenjang SMP

No.	KETERANGAN	SMP / Sederajat				TOTAL	
		L	%	P	%	L+P	%
1	Simokerto	0		0		0	
2	Simolawang	0		0		0	
3	Kapasan	0		0		0	
4	Tambakrejo	0		0		0	
5	Sidodadi	0		0		0	
	JUMLAH TOTAL	0		0		0	

Data angka putus sekolah pada jenjang pendidikan SMA/ sederajat berdasar jenis kelamin di Kecamatan Simokerto, Kota Surabaya tahun 2025 adalah sebagai berikut:

Tabel 10
Data Angka Putus Sekolah Jenjang SMA

No.	KETERANGAN	SLTA / Sederajat				TOTAL	
		L	%	P	%	L+P	%
1	Simokerto	0		0		0	
2	Simolawang	0		0		0	
3	Kapasan	0		0		0	
4	Tambakrejo	0		0		0	
5	Sidodadi	0		0		0	
	JUMLAH TOTAL	0		0		0	

g. Jumlah penduduk berdasarkan angka perkawinan anak
Data perkawinan usia anak <19 tahun di Kecamatan Simokerto, Kota Surabaya tahun 2025 adalah sebagai berikut:

Tabel 11
Jumlah Penduduk berdasarkan Data Perkawinan Anak

No.	WILAYAH	JUMLAH PERKAWINAN USIA ANAK			
		L	P	PENYEBAB	TOTAL
		USIA	USIA		
1	Simokerto	0	0		
2	Simolawang	0	0		
3	Kapasan	0	0		0
4	Tambakrejo	0	0		
5	Sidodadi	0	0		
	JUMLAH	0	0		

h. Jumlah Penduduk berdasarkan Pekerjaan
Data penduduk berdasarkan jumlah pekerjaan di Kecamatan Simokerto Kota Surabaya tahun 2025 adalah sebagai berikut:

Tabel 12
Jumlah Penduduk Berdasarkan Pekerjaan (Kel.Simolawang)

No.	JENIS PEKERJAAN	JUMLAH				TOTAL	
		L	%	P	%	L+P	%
1	DPRD/LEGISLATIF	0	0%	1	100%	1	100%
1	PNS	44	73%	16	27%	60	100%
2	TNI	23	100%	0	0%	23	100%
3	POLRI	0	0%	0	0%	0	0%

4	Kary Swasta	3610	82%	768	18%	4378	100%
5	Pensiunan	24	77%	7	23%	31	100%
6	Wiraswasta	1260	78%	364	22%	1624	100%
7	Dagang	39	75%	13	25%	52	100%
8	Nelayan	1	0%	0	0%	1	0%
9	Serabutan	28	85%	5	15%	33	100%
10	ART	1	17%	5	83%	6	100%
11	Sopir	14	100%	0	0%	14	100%
12	Tukang	4	400%	0	0%	1	400%
13	Kuli	0	0%	0	0%	0	0%
14	Buruh	1	50%	1	50%	2	100%
15	Pekerja Migran	0	0%	0	0%	0	0%
16	UMKM	10	91%	1	9%	11	100%
	JUMLAH	5059	81%	1181	19%	6240	100%

Jumlah Penduduk Berdasarkan Pekerjaan (Kel.Kapasan)

No.	JENIS PEKERJAAN	JUMLAH				TOTAL	
		L	%	P	%	L+P	%
1	DPRD/LEGISLATIF	0		0		0	
1	PNS	30		17		47	
2	TNI	14		0		14	
3	POLRI	6		0		6	
4	Kary Swasta	2814		913		3727	
5	Pensiunan	15		16		31	
6	Wiraswasta	873		452		1325	
7	Dagang	129		288		417	
8	Nelayan	0		0		0	
9	Serabutan	103		45		148	
10	ART	0		77		77	
11	Sopir	116		0		116	

12	Tukang	84		0		84	
13	Kuli	201		0		201	
14	Buruh	8		2		10	
15	Pekerja Migran	68		0		68	
16	UMKM	17		201		218	
	JUMLAH	4478		2011		6489	

Jumlah Penduduk Berdasarkan Pekerjaan (Kel.Simokerto)

No.	JENIS PEKERJAAN	JUMLAH				TOTAL	
		L	%	P	%	L+P	%
1	DPRD/LEGISLATIF						
2	PNS	64	15		79		
3	TNI	42	0		42		
4	POLRI	18	0		18		
5	Kary Swasta	3.668	110		174		
6	Pensiunan	40	10		50		
7	Wiraswasta	1037	298		1335		
8	Dagang	28	10		5		
9	Nelayan	0	0		0		
10	Serabutan	20	5		25		
11	ART	0	1		1		
12	Sopir	11	0		11		
13	Tukang	5	0		5		
14	Kuli	5	0		5		
15	Buruh	15	1		16		
16	Pekerja Migran	0	0		0		
17	UMKM	5	5		10		

18	LAINYA	12		10		30	
	JUMLAH	1011		795		1806	

i.

j.

k. Jumlah Penduduk berdasarkan data perempuan kepala keluarga (PEKKA)

Jumlah penduduk berdasarkan data perempuan kepala keluarga (PEKKA) di Kecamatan Simokerto Kota Surabaya tahun 2025 adalah sebagai berikut:

Tabel 13
Jumlah Penduduk berdasarkan Perempuan Kepala Keluarga (PEKKA)

No.	WILAYAH	JENIS KELAMIN			JUMLAH KK MISKIN			TOTAL
		CERAI	BLM NIKAH	BEKERJA	TIDAK	GAMIS	NON	
1	Simokerto	535	796	1806	0	448	0	
2	Simolawang							
3	Kapasan	416	83	171		127	372	
4	Tambakrejo							
5	Sidodadi							
JUMLAH								

l. Jumlah Penduduk berdasarkan data organisasi perempuan dan perempuan wirausaha

Jumlah penduduk berdasarkan data organisasi perempuan dan perempuan wirausaha di Kecamatan Simokerto Kota Surabaya tahun 2025 adalah sebagai berikut:

Tabel 14
Jumlah Penduduk berdasarkan Organisasi Perempuan dan Perempuan
Wirausaha

NO	KELURAHAN	JUMLAH ORGANISASI PEREMPUAN	KET	JUMLAH PEREMPUAN WIRAUSAHA	KET
1	Simokerto	507	KSH,PKK, DASAWISMA	64	UMKM
2	Simolawang				
3	Kapasan	4	PKK, KSH, 138 DASAWISMA, PENGAJIAN		UMKM
4	Tambakrejo				
5	Sidodadi	7			
dst	JUMLAH				

m. **Jumlah penduduk berdasarkan data pekerja anak**
Data pekerja anak di Kecamatan Simokerto Kota Surabaya tahun 2025 adalah sebagai berikut:

Tabel 15
Jumlah Penduduk berdasarkan Pekerja Anak

No.	WILAYAH	PEKERJA ANAK (<18 TAHUN) Sektor Pertanian/ Perikanan, Kelautan, Perkebunan, Pariwisata, Jasa (ART, Kuli, Pengamen) dll			TINGKAT PENDIDIKAN TERAKHIR			
		L	P	TOTAL	TIDAK	SD	SLTP	\$ TA
1	Simokerto	0	0	0	0	0	0	0
2	Simolawang	0	0	0	0	0	0	0
3	Kapasan	0	0	0	0	0	0	0
4	Tambakrejo	0	0	0	0	0	0	0
5	Sidodadi	0	0	0	0	0	0	0
	JUMLAH	0	0	0	0	0	0	0

4. Kesehatan Penduduk

a. Jumlah Kelahiran

Jumlah kelahiran di Kecamatan Simokerto Kota Surabaya tahun 2025 adalah sebagai berikut:

Tabel 16
Jumlah Kelahiran

No.	WILAYAH	JUMLAH KELAHIRAN				TOTAL	
		L	%	P	%	L+P	%
1	Simokerto	10.779		10.235		5.129	
2	Simolawang	85	35%	159	65%	244	100%
3	Kapasan	80		104		184	
4	Tambakrejo						
5	Sidodadi	28		25		53	
	JUMLAH						

b. Jumlah Kematian Bayi dan Balita

Jumlah kematian bayi dan balita di Kecamatan Simokerto Kota Surabaya tahun 2025 adalah sebagai berikut:

Tabel 17
Jumlah Kematian Bayi

NO.	WILAYAH	JUMLAH KEMATIAN BAYI	PENYEBAB	JUMLAH KEMATIAN BALITA	PENYEBAB	TOTAL
1	Simokerto	0	0	0	0	0
2	Simolawang	0	0	0	0	0
3	Kapasan	0	0	0	0	0
4	Tambakrejo	0	0	0	0	0
5	Sidodadi	0	0	0	0	0
	JUMLAH	0	0	0	0	0

c. Jumlah Kematian Ibu

Jumlah kematian Ibu di Kecamatan Simokerto Kota Surabaya tahun 2025 adalah sebagai berikut:

Tabel 18
Jumlah Kematian Ibu

No.	WILAYAH	PENYEBAB KEMATIAN IBU			TOTAL
		HAMIL	BERSALIN	NIFAS	
1	Simokerto	0	0	0	0
2	Simolawang	0	0	0	0
3	Kapasan	0	0	0	0
4	Tambakrejo	0	0	0	0
5	Sidodadi	0	0	0	0
	JUMLAH	0	0	0	0

d. Jumlah Ibu Hamil

Jumlah Ibu hamil di Kecamatan Simokerto Kota Surabaya tahun 2025 adalah sebagai berikut:

Tabel 19
Jumlah Ibu Hamil

No.	WILAYAH	JUMLAH BUMIL			JAMINAN KESEHATAN			STATUS KELUARGA	
		RR	RISIKO SEDANG	RISIKO TINGGI	BPJS	TIDAK PUNYA BPJS	ASURANSI	GAMIS	NON GAMIS
1	Simokerto	5	3	0	8	0	0	0	0
2	Simolawang	153	9	0	153		0		
3	Kapasan	35	21	16	72	0	0	17	55
4	Tambakrejo						0		
5	Sidodadi	42	0	23	65	0	0	0	0
	JUMLAH								

e. Jumlah Catin

Jumlah catin di Kecamatan Simokerto Kota Surabaya tahun 2025 adalah sebagai berikut:

Tabel 20
Jumlah Catin

No.	WILAYAH	JUMLAH CATIN				TOTAL	
		L	%	P	%	L+P	%
1	Simokerto	11	11		22		
2	Simolawang	21	29		50		
3	Kapasan	111	140		251		
4	Tambakrejo						
5	Sidodadi	17	17		34		
JUMLAH							

f. Jumlah Akseptor KB

Jumlah Peserta Akseptor KB di Kecamatan Simokerto Kota Surabaya tahun 2025 adalah sebagai berikut:

Tabel 21
Jumlah Akseptor KB

No.	WILAYAH	JUMLAH PESERTA KB				TOTAL	
		L	%	P	%	L+P	%
1	Simokerto	0		163		163	
2	Simolawang	0		2549			
3	Kapasan	168		249		417	
4	Tambakrejo						
5	Sidodadi	6		4243		4249	
	JUMLAH						

g. Jumlah Peserta KB

Jumlah Peserta KB di Kecamatan Simokerto Kota Surabaya tahun 2025 adalah sebagai berikut:

Tabel 22
Jumlah Peserta KB

No.	WILAYAH	JUMLAH PESERTA KB				TOTAL	
		L	%	P	%	L+P	%
1	Simokerto	0		163		163	
2	Simolawang	0		2549		2549	
3	Kapasan	168		249		417	
4	Tambakrejo						
5	Sidodadi	6		4243		4249	
	JUMLAH						

h. Jumlah Bayi dan Balita Stunting

Jumlah Bayi dan Balita Stunting di Kecamatan Simokerto Kota Surabaya tahun 2025 adalah sebagai berikut:

Tabel 23
Jumlah Bayi dan Balita Stunting

No.	WILAYAH	JUMLAH BAYI STUNTING			JUMLAH BALITA STUNTING		
		L	P	TOTAL	L	P	TOTAL
1	Simokerto	1	0	1	1	0	0
2	Simolawang	0	0	0	2	1	3
3	Kapasan	0	0	0	0	0	0
4	Tambakrejo						
5	Sidodadi	0	0	0	2	0	2
	JUMLAH						

i. Jumlah Bayi dan Balita Kurang Gizi/Kurus

Jumlah Bayi dan Balita Kurang Gizi/Kurus di Kecamatan Simokerto Kota Surabaya tahun 2025 adalah sebagai berikut:

Tabel 24
Jumlah Bayi dan Balita Kurang Gizi/Kurus

No. WILAYAH		JUMLAH BAYI KURANG GIZI /					JUMLAH BALITA KURANG GIZI /				
		KURUS					KURUS				
		L	P	GAMIS	NON	TOTAL	L	P	GAMIS	NON	TOTAL
1	Simokerto	0	0	0	0	0	0	0	0	0	0
2	Simolawang	0	0	0	0	1	1	0	0	0	1
3	Kapasan	0	0	0	0	0	0	0	0	0	0
4	Tambakrejo	0	0	0	0	0	0	0	0	0	
5	Sidodadi	0	0	0	0	0	0	0	0	0	

JUMLAH

No. WILAYAH		JUMLAH BAYI KURANG GIZI BURUK / SANGAT KURUS					JUMLAH BALITA GIZI BURUK / SANGAT KURUS				
		L	P	GAMIS	NON	TOTAL	L	P	GAMIS	NON	TOTAL
		L	P	GAMIS	NON	TOTAL	L	P	GAMIS	NON	TOTAL
1	Simokerto	0	0	0	0	0	0	0	0	0	0
2	Simolawang	1	0	0	0	1	1	0	0	0	0
3	Kapasan	0	0	0	0	0	0	0	0	0	0
4	Tambakrejo										
5	Sidodadi	0	0	0	0	0	0	0	0	0	

JUMLAH

j. Jumlah Anak Disabilitas

Jumlah anak disabilitas di Kecamatan Simokerto Kota Surabaya tahun 2025 adalah sebagai berikut:

Tabel 25 Jumlah Anak Disabilitas											
NO	WILAYAH	JUMLAH ANAK DISABILITAS			MENDAPATKAN AKSES PELAYANAN KESEHATAN			TIDAK MENDAPATKAN AKSES PELAYANAN KESEHATAN			
		L	P	TOTAL	L	P	TOTAL	L	P	TOTAL	
1	Simokerto	5	8	13	1	0	1	0	0	0	
2	Simolawang	36	38	74							
3	Kapasan	12	10	22	12	10	22	0	0	0	

4	Tambakrejo									
5	Sidodadi	6	4	10	6	4	10	0	0	0
	JUMLAH									

k. Jumlah Perokok

Jumlah Perokok di Kecamatan Simokerto Kota Surabaya tahun 2025 adalah sebagai berikut:

Tabel 26
Jumlah Perokok

No.	WILAYAH	JUMLAH PEROKOK				TOTAL	
		L	%	P	%	L+P	%
1	Simokerto	1582		0		1582	
2	Simolawang						
3	Kapasan	3341		16		3357	
4	Tambakrejo						
5	Sidodadi	1578		0		1578	
	JUMLAH						

5. Kasus Tindak Pidana Perdagangan Orang/TPPO & Kekerasan Perempuan, Anak

Data kasus Tindak Pidana Perdagangan Orang/TPPO & Kekerasan Perempuan, Anak di Kecamatan Simokerto Kota Surabaya tahun 2025 adalah sebagai berikut:

Tabel 27

Data Kasus Tindak Pidana

No.	WILAYAH	JUMLAH KASUS KEKERASAN ANAK			JUMLAH KASUS KEKERASAN PEREMPUAN		
		L	P	TOTAL	L	P	TOTAL
1	Simokerto	0	0	0	0	0	0
2	Simolawang	0	0	0	0	0	0
3	Kapasan	0	0	0	0	0	0
4	Tambakrejo	0	0	0	0	0	0
5	Sidodadi	0	0	0	0	0	0
	JUMLAH	0	0	0	0	0	0

a. Data Pengasuhan Berbasis Hak Anak (Anak diasuh Orang Tua)

Tabel 28

Data Pengasuhan Berbasis Hak Anak (Anak Diasuh Orang Tua)

[illegible]

Data Pengasuhan Berbasis Hak Anak (Anak diasuh Saudara/Nenek/Lainnya)
Kecamatan Simokerto Kota Surabaya Tahun 2025 adalah sebagai berikut:

Data Pengasuhan Berbasis Hak Anak (Anak Diasuh Saudara/Nenek/Lainnya)

[illegible]

7. Data Aset Kecamatan

Data aset Kecamatan yang digunakan untuk Masyarakat termasuk kegiatan perempuan dan Anak di Kecamatan Simokerto Kota Surabaya tahun 2025 adalah sebagai berikut:

Tabel 30
Data Aset Kecamatan

NO	KELURAHAN	JENIS ASET/BARANG/LAINYA	KETERANGAN
1	Simokerto	Balai RW, Meja, Kursi, Sound Sistem dan lain sebagainya	Digunakan untuk kegiatan pelayanan, posyandu, karang taruna, PKK dan lain lain
2	Simolawang	Balai RW, Meja, Kursi, Sound Sistem dan lain sebagainya	Digunakan untuk kegiatan pelayanan, posyandu, karang taruna, PKK dan lain lain
3	Kapasan		
4	Tambakrejo		
5	Sidodadi		
	JUMLAH		

8. Data Kegiatan Responsif gender yang masuk laporan PPRG Tahun 2025

Data kegiatan Responsif Gender di Kecamatan Simokerto Kota Surabaya tahun 2025 adalah sebagai berikut:

Tabel 31
Data Sub Kegiatan Responsif Gender Termasuk Pembangunan Sarpras & Pemberdayaan Masyarakat di Kelurahan

No.	Wilayah	Kegiatan sesuai RKA/APBD Kecamatan	Kegiatan DAKEL/Lainnya	Sasaran	Jumlah Penerima Manfaat Kegiatan		
					L	P	Total
1	Simokerto	Rehabilitasi Balai RW, Pembangunan Saluran U-Ditch dan Paving , Honorarium BOP RT/RW/LPMK, BOP Balai RW dan Balai RT	Lainnya	Warga	10.366	10.713	21.079
2	Simolawang	Rehabilitasi Balai RW, Pembangunan Saluran U-Ditch dan Paving , Honorarium BOP RT/RW/LPMK, BOP Balai RW dan Balai RT	Lainnya	Warga	11.307	10.933	22.240
3	Kapasan						
4	Tambakrejo						
5	Sidodadi						
Jumlah							

9. Data Sumber Dana

Data sumber dana di Kecamatan Simokerto, Kota Surabaya tahun 2025 adalah sebagai berikut:

Tabel 32
Data Sumber Dana

No.	PROGRAM	SASARAN Saluran U-	ABPD	APBN	LAINYA	TOTAL	ARG
1	Simokerto	Ditch dan Paving	YA	-	-	1.866.615.160	-
2	Simolawang						
3	Kapasan						
4	Tambakrejo						
5	Sidodadi						
	JUMLAH		-			-	

*ARG ANGGARAN RESPONSIF GENDER

10. Data Kinerja

Data kinerja Kecamatan Simokerto Kota Surabaya tahun 2025 adalah sebagai berikut:

Tabel 33
Data Kinerja

No.	PROGRAM	SASARAN	TARGET	PENERIMA MANFAAT	JUMLAH	KETERANGAN
1	Simokerto	Di wilayah Kelurahan Simokerto sebanyak 14 RW	14 RW	RW. 01- - 14	21.079	Pengadaan, pembangunan, pengembangan dan pemeliharaan sarana dan prasarana lingkungan permukiman
2	Simolawang	Di wilayah Kelurahan Simokerto sebanyak 8 RW	8 RW	RW. 01- - 08		
3	Kapasan					

4 Tambakrejo

5	Sidodadi						
	JUMLAH		-			-	

BAB III
PENYELENGGARAAN PUG DALAM PROSES PEMBANGUNAN DI
KECAMATAN

Kecamatan Responsif Gender (KRG) Sinergi Kelurahan Ramah Perempuan dan Anak dapat diwujudkan secara berkelanjutan melalui proses sebagai berikut:

3.1 Perencanaan dan Penganggaran Responsif Gender (PPRG)

Perencanaan dan Penganggaran Responsif Gender (PPRG) merupakan instrumen untuk mengatasi adanya kesenjangan akses, partisipasi, kontrol dan manfaat antara perempuan dan laki-laki dalam pelaksanaan pembangunan, untuk mewujudkan anggaran yang lebih berkeadilan. PPRG bukanlah sebuah proses yang terpisah dari sistem yang sudah ada, dan bukan pula penyusunan rencana dan anggaran khusus untuk perempuan yang terpisah dari laki-laki. Penyusunan PPRG bukanlah tujuan akhir, melainkan merupakan sebuah kerangka kerja atau alat analisi untuk mewujudkan keadilan dalam penerimaan manfaat pembangunan. Perencanaan dan Penganggaran Responsif Gender (PPRG) merupakan dua proses yang saling terkait dan terintegrasi. Berikut beberapa konsep tentang Perencanaan dan Penganggaran Responsif Gender (PPRG):

1. Perencanaan yang Responsif Gender

Perencanaan yang responsif gender merupakan suatu proses pengambilan keputusan untuk menyusun program atau pun kegiatan yang akan dilaksanakan dimasa mendatang untuk menjawab isu-isu atau permasalahan gender di masing-masing sektor. Perencanaan yang responsif gender adalah perencanaan yang dilakukan dengan memasukkan perbedaan-perbedaan pengalaman, aspirasi, kebutuhan dan permasalahan perempuan dan laki-laki dalam proses penyusunannya.

- Regulasi/kebijakan yang mengatur tentang Perencanaan PUG
- Renstra dan renja Kecamatan untuk PUG
- Dokumen Perencanaan penganggaran Responsif Gender (GAP,GBS,TOR)
- Hasil Analisis Gender
- Alat analisis gender

2. Penganggaran yang Responsif Gender

Penyusunan anggaran yang responsif gender guna menjawab secara adil kebutuhan setiap warga negara, baik laki-laki maupun perempuan dengan mendorong kesetaraan akses, partisipasi, kontrol dan manfaat dari anggaran. Penganggaran yang responsif gender tidak memisahkan anggaran untuk perempuan dan laki-laki; bukan untuk dasar menambah alokasi anggaran; dan bukan berarti penambahan anggaran khusus untuk perempuan

- a. Anggaran yang responsif gender memperhatikan kebutuhan, permasalahan, aspirasi, pengalaman perempuan dan laki-laki, serta memberi manfaat yang adil kepada perempuan dan laki-laki.

Regulasi/kebijakan yang mengatur tentang Penganggaran PUG
Kegiatan/sub kegiatan Responsif Gender

Anggaran Responsif Gender (GAP, GBS, TOR) di Kecamatan Simokerto Kota Surabaya tahun 2024 adalah sebagai berikut:

Tabel 34
Anggaran Responsif Gender

N o	Nama Sub Kegiatan	Anggaran	
1	Pembangunan sarana dan prasarana Kelurahan (Kel.Simokerto)	Rp1.866.615.160	
2	Pemberdayaan masyarakat di Kelurahan (Kel.Simokerto)	Rp1.100.410.106	
3	Pembangunan sarana dan prasarana di kelurahan (Kel Sidodadi)	Rp. 2.440.992.296	
4	Pemberdayaan masyarakat di kelurahan (kel Sidodadi)	Rp. 692.664.000	
5			
6			
7			
8			
9			
10			
11			
TOTAL ANGGARAN			

3.2 Pelaksanaan (Penjelasan sudah ada pada Juknis sblmnya)

Output yang mendukung pemberdayaan Perempuan (Politik, Ekonomi, Sosial termasuk Hukum dan lainnya)

Ketersediaan Lembaga Penyedia Layanan Pemberdayaan Perempuan

Pencegahan kekerasan terhadap Perempuan

Ketersediaan layanan bagi Perempuan dan anak

Peningkatan kualitas keluarga dalam mewujudkan Kesetaraan Gender

Ketersediaan Lembaga Penyedia layanan Peningkatan Kualitas keluarga

Ketersediaan layanan bagi keluarga dalam mewujudkan kesetaraan gender

Program pembangunan berbasis kewilayahan yang mengintegrasikan perspektif gender

Data angka kasus kekerasan terhadap perempuan

Ketersediaan sarana dan prasarana yang responsif gender (Bukti Dukung & Penjelasan)

Pembinaan PUG kecamatan kepada Kelurahan wilayah kerjanya termasuk dalam mewujudkan KRPPA

Kelurahan ramah perempuan dan peduli anak (Bukti Dukung dan lampiran Kecamatan sebagai Tim Pembina KRPPA semua Kelurahan)

3.3 Pemantauan dan Evaluasi

Regulasi/kebijakan yang mengatur tentang Monev PUG

Waktu monev PUG

Hasil monev PUG (lampirkan)

3.4 Pengawasan

Rekomendasi penyelenggaraan PUG dari APIP/Inspektorat (Anggaran yang masuk dalam laporan PPRG)

3.5 Pelaporan

Regulasi/kebijakan yang mengatur tentang Pelaporan PUG dan bentuk pelaporan PUG kecamatan

BAB IV

TANTANGAN ATAU PERMASALAHAN KECAMATAN RESPONSIF GENDER (KRG) SINERGI DENGAN KELURAHAN RAMAH PEREMPUAN DAN PEDULI ANAK (KRPPA)

4.1 Analisa Kecamatan Ramah Perempuan Dan Peduli Anak (Fish Bone, Man, Material, Metode dsb)

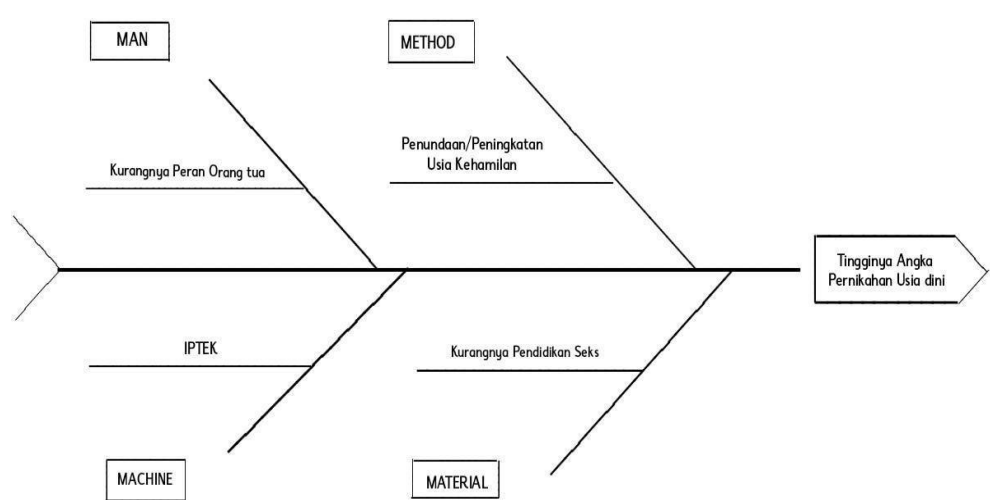

4.2 Kesimpulan

5 Upaya Kecamatan Simokerto dalam mewujudkan Kelurahan Ramah Perempuan dan Peduli Anak (KRPPA) dalam meminimalisir tingginya angka pernikahan usia dini di lingkungan sekitar yaitu dengan menggunakan metode partisipatif yaitu melalui program RW Responsif Gender dan metode edukatif melalui psiko edukasi orang tua. Hal ini bisa dapat melihat dan mencegah adanya pernikahan usia dini dalam wilayah Kecamatan Simokerto. Adapun beberapa hal yang seharusnya perlu diperhatikan untuk meminimalisir tingginya angka pernikahan usia dini, contohnya mengadakan sosialisasi terkait peran serta orang tua dalam memberikan energi positif dan para remaja dapat memahami pergaulannya di sekitar masing-masing dengan baik. Melihat banyaknya program yang sudah banyak di terapkan di Kota Surabaya, tentunya peran perempuan dan anak sangat penting

untuk menunjang pembangunan dan berkelanjutan. Kota Surabaya telah mendapatkan predikat kota ramah perempuan dan peduli anak, sehingga perlunya sebuah pantauan terhadap semua wilayah untuk melakukan program RW responsif gender.

5.1 Tatalaksana Masalah Yang Sudah Dilaksanakan Dan Rekomendasi/Saran

3.2.1 Tatalaksana Masalah

- a. Pembinaan dan sosialisasi kepada para pelajar atau remaja.
- b. Penguatan regulasi dan penegakkan hukum yang proporsional terhadap kepentingan terbaikanak.
- c. Peningkatan pemahaman tentang perlindungan anak bagi pemangku kepentinganmasyarakat, keluarga dan anak.
- d. Peningkatan partisipasi anak dalam pembangunan sesuai tingkat kematangan usia.

3.2.2 Rekomendasi

Adanya sosialisasi secara berkala guna meminimalisir tingginya angka pernikahan usia dini. Selain itu, peran serta orang juga harus dapat memberikan energi psositif seperti mendukung beberapa kegiatan anak yang disukai. Untuk mencegah bahaya kesehatan akibat pernikahan dini, pendidikan bisa menjadi salah satu hal yang berperan penting. Pendidikan dapat memperluas wawasan anak dan remaja serta membantu meyakinkan mereka bahwa menikah haruslah dilakukan di saat dan usia yang tepat. Menikah bukanlah sebuah paksaan dan juga bukan sebuah jalan untuk terbebas dari kemiskinan. Pendidikan dapat memberi informasi mengenai tubuh dan sistem reproduksi diri sendiri ketika nanti akan menikah.

BAB V
INOVASI DALAM RANGKA MEWUJUDKAN KESETARAAN GENDER
(GENDER EQUALITY DISABILITAS & SOSIAL INKLUSI), PENINGKATAN
KUALITAS HIDUP PEREMPUAN, PERLINDUNGAN HAK PEREMPUAN, DAN
PENINGKATAN KUALITAS KELUARGA

5.1 Kegiatan dan inovasi yang telah dilaksanakan

Kegiatan dan inovasi yang telah dilaksanakan di Kecamatan Simokerto Kota Surabaya yang berbasis Gender (GEDSI), Issue Gender Kota Surabaya antara lain:

- a. Kecamatan dengan wilayah kelurahannya serta manfaatnya untuk Masyarakat tanpa Diskriminasi

Lampiran

1. SK TP KRPPA (Kecamatan) Dan Kelurahan Responsif Gender (Kelurahan SK Oleh Kecamatan) berupa link/porto folio disesuaikan
2. Foto/Dokumentasi Kegiatan responsif gender Kecamatan Simokerto Diberi Judul Di Atasnya
 - Kegiatan Forum Anak Kecamatan, Kelurahan
 - Musrenbang Melibatkan Unsur Perempuan Termasuk Organisasi Perempuan Dan Anak
 - Kegiatan Pemberdayaan Perempuan Kelurahan dan Kecamatan (UMKM atau lainnya)
 - Dan kegiatan responsif gender lainnya
3. Bukti dukung inovasi penyelenggaraan PUG yang telah berdampak positif untuk Masyarakat yg dihasilkan selama 1 -2 tahun terakhir

BAB VI

PENUTUP

Dengan demikian, penyusunan PROFIL KECAMATAN RESPONSIF GENDER BERSINERGI DENGAN KELURAHAN RAMAH PEREMPUAN DAN PEDULI ANAK/KRPPA ini menjadi langkah konkret dalam memperkuat upaya pencapaian kesetaraan dan keadilan gender di tingkat lokal. Melalui pemantauan dan evaluasi yang terus-menerus, diharapkan profil ini dapat menjadi instrumen yang efektif dalam mengukur dan meningkatkan kinerja serta responsivitas gender KECAMATAN.

Kami menyadari bahwa penyusunan profil ini merupakan awal dari sebuah perjalanan panjang menuju masyarakat yang lebih inklusif dan berkeadilan gender. Oleh karena itu, kami mengajak semua pihak terkait untuk terus berkolaborasi dan berkontribusi dalam upaya menciptakan lingkungan yang lebih ramah terhadap perempuan dan peduli terhadap anak-anak.

Terima kasih kepada semua pihak yang telah mendukung dan berpartisipasi dalam penyusunan dokumen ini. Semoga profil KRG sinergi dengan KRPPA, ini dapat memberikan manfaat yang nyata bagi seluruh warga KECAMATAN dan masyarakat secara luas dan mewujudkan Kota Surabaya sebagai Daerah Ramah Perempuan dan Layak Anak