

PROFIL
KECAMATAN RESPONSIF GENDER (KRG) SINERGI
DENGAN KELURAHAN RAMAH PEREMPUAN DAN
PEDULI ANAK (KRPPA)

KECAMATAN BENOWO
KOTA SURABAYA



TAHUN 2025

KATA PENGANTAR

Puji syukur kami panjatkan kehadiran Tuhan Yang Maha Esa atas segala rahmat dan hidayah-Nya. Dengan rasa hormat yang mendalam, kami mengucapkan terima kasih atas kesempatan yang diberikan kepada kami untuk menyusun dokumen Profil Kecamatan Responsif Gender (KRG) Sinergi dengan KRPPA sesuai 3 Komponen PUG (Pengarusutamaan Gender). Profil ini disusun sebagai bagian dari upaya kami untuk mewujudkan pembangunan yang responsif gender di tingkat lingkungan Kecamatan dengan Kelurahan Responsif Gender mendukung terwujudnya Kecamatan Responsif Gender sinergi dengan Kelurahan Ramah Perempuan dan Peduli Anak Se-Kota Surabaya. Pendekatan responsif gender bukanlah sekadar sebuah konsep, tetapi sebuah komitmen nyata untuk mengintegrasikan perspektif gender dalam setiap kebijakan dan program pembangunan. Hal ini menjadi semakin penting mengingat peran strategis perempuan dan anak-anak dalam pembangunan yang inklusif dan berkelanjutan. Dokumen ini bertujuan untuk memberikan gambaran tentang upaya yang telah kami lakukan dalam menjadikan lingkungan Kecamatan kami lebih ramah terhadap perempuan dan lebih peduli terhadap anak-anak. Kami berharap profil ini dapat menjadi panduan yang bermanfaat bagi pihak-pihak terkait dalam merumuskan kebijakan dan program yang lebih responsif gender di masa yang akan datang.

Kami mengucapkan terima kasih kepada seluruh pihak yang telah berkontribusi dalam penyusunan dokumen ini, baik secara langsung maupun tidak langsung. Semoga upaya bersama ini dapat membawa manfaat yang nyata bagi seluruh warga Kecamatan dan masyarakat pada umumnya. Akhir kata, kami mohon maaf atas segala kekurangan dan kesalahan yang terdapat dalam dokumen ini. Semoga Allah senantiasa memberikan taufik dan hidayah-Nya kepada kita semua.

Surabaya, 18 September 2025
CAMAT



Dr. Denny Christupel Tupamahu, AP.
S.H., S.E., M.Si, M.H., M.Psi, M.M., M.A.P
Pembina Tingkat I
NIP.: 197510281994121001

HALAMAN JUDUL	i
KATA PENGANTAR	ii
DAFTAR ISI	iii
BAB I. PENDAHULUAN	1
BAB II. ROFIL KECAMATAN DAN PELEMBAGAAN PUG	xx
BAB III. PENYELENGGARAAN PUG DALAM PROSES PEMBANGUNAN DI KECAMATAN	xx
BAB IV. TANTANGAN ATAU PERMASALAHAN KECAMATAN RESPONSIF GENDER (KRG) SINERGI DENGAN KELURAHAN RAMAH PEREMPUAN DAN PEDULI ANAK (KRPPA)	xx
BAB V. INOVASI DALAM RANGKA MEWUJUDKAN KESETARAAN GENDER (GENDER EQUALITY DISABILITAS & SOSIAL INKLUSI), PENINGKATAN KUALITAS HIDUP PEREMPUAN, PERLINDUNGAN HAK PEREMPUAN, DAN PENINGKATAN KUALITAS KELUARGA	xx
BAB VI. PENUTUP	xx
LAMPIRAN-LAMPIRAN	

BAB I PENDAHULUAN

1.1 Latar Belakang

Responsivitas gender adalah elemen kunci dalam upaya pembangunan yang inklusif dan berkelanjutan. Hal ini melibatkan pengintegrasian kebutuhan, aspirasi, dan pengalaman baik perempuan maupun laki-laki dalam setiap aspek kebijakan dan program. Pendekatan responsif gender diakui sebagai cara yang efektif untuk memastikan bahwa perempuan tidak hanya diikutsertakan dalam pembangunan, tetapi juga memiliki peran yang signifikan serta mendapatkan manfaat yang sama dengan laki-laki.

Dengan memperhatikan responsivitas gender, tujuan utamanya adalah untuk menciptakan lingkungan yang ramah terhadap perempuan dan peduli terhadap anak-anak. Ini berarti mengakui bahwa perempuan memiliki potensi besar sebagai agen perubahan dalam pembangunan, dan oleh karena itu, mereka harus diberikan kesempatan untuk berpartisipasi secara penuh dalam proses tersebut.

Selain itu, pendekatan responsif gender juga penting untuk memastikan adanya kesetaraan dan keadilan gender dalam semua aspek kehidupan, termasuk dalam lingkup keluarga, masyarakat, dan bangsa. Dengan cara ini, responsivitas gender bukan hanya tentang memperhitungkan kebutuhan perempuan, tetapi juga tentang memastikan bahwa hak-hak mereka diakui dan dipenuhi sepenuhnya. Dengan demikian, pengarusutamaan gender bukan hanya merupakan sebuah kebijakan, tetapi juga sebuah komitmen untuk menciptakan masyarakat yang lebih inklusif dan berkelanjutan.

1.2 Dasar Hukum Penyelenggaraan

1. Peraturan Menteri Pemberdayaan Perempuan dan Perlindungan Anak Nomor 12 Tahun 2022 tentang Penyelenggaraan Kabupaten/Kota Layak Anak (Berita Negara Republik Indonesia Tahun 2022 Nomor 1355);
2. Peraturan Menteri Pemberdayaan Perempuan dan Perlindungan Anak Nomor 13 Tahun 2021 tentang Partisipasi Masyarakat dalam Bidang Pemberdayaan Perempuan dan Perlindungan Anak (Berita Negara Republik Indonesia Tahun 2022 Nomor 1499);
3. Keputusan Menteri Pemberdayaan Perempuan dan perlindungan Anak Republik Indonesia Nomor 70 Tahun 2021 tentang Penetapan Kabupaten/Kota wilayah Model Desa/Kecamatan Ramah Perempuan dan peduli Anak
4. Peraturan Daerah Kota Surabaya Nomor 6 Tahun 2011 tentang Penyelenggaraan Perlindungan Anak (Lembaran Daerah Kota Surabaya Tahun 2011 Nomor 6 Tambahan Lembaran Daerah Nomor 5) sebagaimana telah diubah dengan Peraturan Daerah Nomor 3 Tahun 2023 tentang Perubahan Atas Peraturan Daerah Nomor 6 Tahun 2011 tentang Penyelenggaraan Perlindungan Anak (Lembaran Daerah Kota Surabaya Tahun 2023 Nomor 3 Tambahan Lembaran Daerah Nomor 3);
5. Peraturan Daerah Kota Surabaya Nomor 14 Tahun 2016 tentang Pembentukan dan Susunan Perangkat Daerah Kota Surabaya (Lembaran Daerah Kota Surabaya Tahun 2016 Nomor 12, Tambahan Lembaran Daerah Nomor 10) sebagaimana telah diubah dengan Peraturan Daerah Kota Surabaya Nomor 3 Tahun 2021 tentang Perubahan Atas Peraturan Daerah Kota Surabaya Nomor 14 Tahun 2016 tentang Pembentukan dan Susunan Perangkat Daerah Kota Surabaya (Lembaran

Daerah Kota Surabaya Tahun 2021 Nomor 3, Tambahan Lembaran Daerah Kota Surabaya Nomor 3);

6. Peraturan Walikota Surabaya Nomor 43 Tahun 2020 tentang Pelaksanaan Peraturan Daerah Kota Surabaya Nomor 4 Tahun 2019 tentang Pengarusutamaan Gender

7. Peraturan Walikota Surabaya Nomor 77 Tahun 2021 tentang Kedudukan, Susunan Organisasi, Uraian Tugas dan Fungsi Serta Tata Kerja Dinas Pemberdayaan Perempuan dan Perlindungan Anak serta Pengendalian Penduduk dan Keluarga Berencana Kota Surabaya (Berita Daerah Kota Surabaya Tahun 2021 Nomor 77).

8. Permen PPPA No.2/2017 Pasal 13 dan 14, tentang Partisipasi Masyarakat dalam Pembangunan PPPA.

9. Pembentukan Forum PUSPA Srikandi Kota Surabaya berdasar pada Keputusan Walikota Surabaya Nomor: 100.3.3.3/208/436.1.2/2023.

1.3 Tujuan KRG

Pelaksanaan Kecamatan Responsif Gender Sinergi dengan Kelurahan Perempuan dan Peduli Anak memiliki tujuan sebagai berikut:

1. Melakukan pembinaan untuk mendorong percepatan terwujudnya kecamatan dan kelurahan responsif gender Ramah Perempuan dan Peduli Anak sesuai 10 indikator D/KRPPA dari kemenPPPA.
2. Mewujudkan Kecamatan responsif gender sebagai model yang baik (*good practise*) dalam mewujudkan keadilan Gender, disabilitas dan inklusi sosial GEDSI (Gender Equality Disability and Social Inclusion) mendukung Kota Surabaya sebagai Daerah ramah Perempuan dan layak anak tanpa diskriminasi.
3. Melaksanakan Evaluasi strategi percepatan PUG di Kecamatan beserta wilayah kerjanya apakah sudah sesuai 3 komponen PUG Tahun 2025.
4. Sebagai Program Inovasi Pembangunan Responsif Gender Kota Surabaya Tahun 2025.

BAB II
PROFIL KECAMATAN DAN PELEMBAGAAN PUG

2.1 Gambaran Umum Kecamatan

Kecamatan Benowo dengan luas wilayah 2.375,825 Ha merupakan salah satu Kecamatan di wilayah Surabaya Barat yang membawahi 4 Kelurahan yaitu Kelurahan Kandangan, Kelurahan Romokalisari, Kelurahan Sememi dan Kelurahan Tambak Oso Wilangun.

Gambar 1 Peta Wilayah Kecamatan Benowo

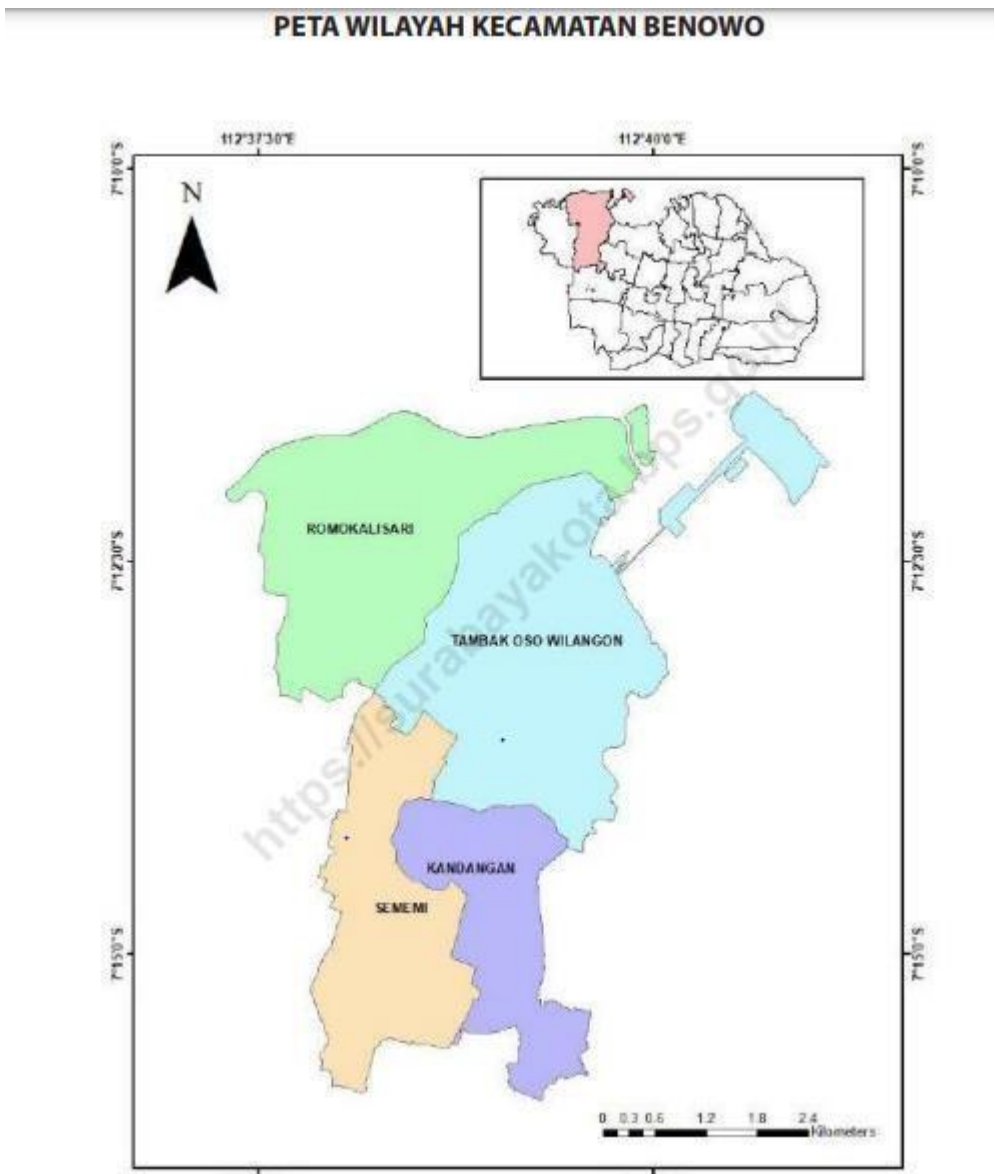

sumber : Kecamatan Benowo dalam angka 2023 (BPS Kota Surabaya)

2.2 Visi, Misi dan Motto

a. Visi

Rencana Pembangunan Jangka Menengah Daerah (RPJMD) Pemerintah Kota Surabaya yang dituangkan dalam Rencana Strategis Kota Surabaya Tahun 2021-2026 mempunyai Visi dan Misi yang diemban guna tercapainya tujuan, sasaran, program dan kegiatan kurun waktu 5 (lima) tahun. Visi Pemerintah Kota Surabaya **“Gotong Royong Menuju Kota Dunia yang maju, Humanis Dan Berkelanjutan”**.

b. Misi

Upaya untuk mewujudkan visi tersebut, dijabarkan pada misi pembangunan kota yang di ampu oleh Kecamatan yaitu : “ Memantapkan Transformasi Birokrasi yang Bersih , Dinamis, dan Tangkas Berbasis Digital Untuk Meningkatkan Kualitas Pelayanan Publik “

c. Motto

Motto Kecamatan Benowo adalah “ BENOWO MANTAP “ hal ini mempunyai makna bahwa Kecamatan Benowo

- 1. MANUSIAWI
- 2. AMANAH
- 3. NYATA
- 4. TANGGAP
- 5. ASPIRATIF
- 6. PROFESIONAL

2.3 Demografi

Kecamatan Benowo dengan luas wilayah 2.375,825 Ha merupakan satu kecamatan di kota Surabaya yang terletak disebelah Barat kota Surabaya, dengan batas wilayah sebagai berikut :

- Sebelah Utara : berbatasan dengan Selat Madura dan Kab. Gresik
- Sebelah Timur: berbatasan dengan Kecamatan Asemrowo dan Kec. Benowo
- Sebelah Selatan: berbatasan dengan Kecamatan Sambikerep
- Sebelah Barat : berbatasan dengan Kecamatan Pakal

Luas Wilayah seluruh Kecamatan Benowo ± 2.375,825 Ha terbagi atas beberapa wilayah kelurahan sebagai berikut :

No	Kelurahan	Luas Wilayah	Jumlah Penduduk	
			Laki-Laki	Perempuan
1	Kandangan	343,81 Ha	12.344	12.494
2	Romokalisari	749 Ha	1.709	1.602
3	Sememi	418,964 Ha	21.609	21.656
4	Tambak Oso Wilangun	846,146 Ha	1.906	1.908

Kecamatan Benowo merupakan Kecamatan tipe A untuk mewa dahi pelaksanaan tugas kecamatan dengan beban kerja yang besar. Dalam menjalankan tugas dan fungsinya Kecamatan Benowo berpedoman pada Peraturan Walikota Surabaya Nomor 94 Tahun 2021 tentang Kedudukan, Susunan Organisasi, Uraian Tugas dan Fungsi Serta Tata Kerja

**BAGAN SUSUNAN ORGANISASI
KECAMATAN DAN KELURAHAN KOTA SURABAYA**

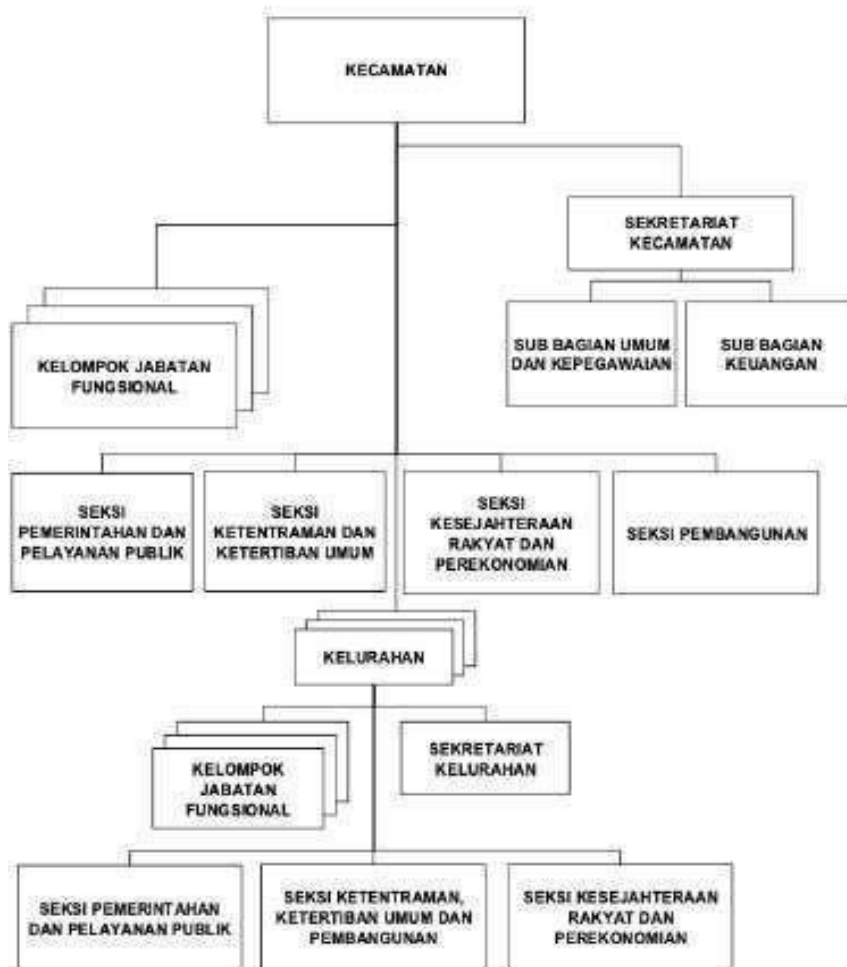

Gambar 1 Bagam Susunan Organiasai Kecamatan dan Kelurahan Kota Surabaya

Dari Bagan di atas, bahwa Kecamatan dipimpin oleh seorang Camat, yang dalam pelaksanaan tugasnya sehari-hari dibantu oleh :

- a. Sekretaris Kecamatan;
- 1) Kepala Sub Bagian Umum & Kepegawaian;
- 2) Kepala Sub Bagian Keuangan;
- b. Kepala Seksi Pemerintahan dan Pelayanan Publik;
- c. Kepala Seksi Pembangunan;
- d. Kepala Seksi Kesejahteraan Rakyat dan Perekonomian;
- e. Kepala Seksi Ketentraman dan Ketertiban Umum;

Lurah, yang terdiri dari 4 (empat) Kelurahan, yaitu :

- 1) Lurah Kandangan
- 2) Lurah Romokalisari
- 3) Lurah Sememi
- 4) Lurah Tambak Osowilangun

2.4 Pelembagaan Pengarusutamaan Gender

2.4.1 Kebijakan

Kebijakan Pengarustamaan Gender di Kecamatan Benowo serta Sinergi dengan Kelurahan Perempuan dan Peduli Anak tertuang pada :

- A. Keputusan Walikota Nomor : 188.45/146/436.1.2/2022 tentang Kelompok Kerja (Pokja) Pengarustamaan Gender (PUG) Kota Surabaya;
- B. Surat Keputusan Camat Benowo Nomor 400.2/215/436.9.2/2023 tanggal September 2023 tentang Pembentukan Tim PUG Kecamatan Benowo.

2.4.2 Sosialisasi PUG

Dalam rangka optimalisasi pelaksanaan Pengarustamaan Gender (PUG) sinergi KRPPA di lingkungan Kecamatan Benowo dibutuhkan internalisasi berupa sosialisasi PUG kepada segenap pegawai dilingkungan Kecamatan Benowo.

Pada tahun 2025 Kegiatan sosialisasi ini dilakukan pada :

- A. Tanggal dengan pokok bahasan antara lain
 - Sosialisasi PUG, Kebijakan PUG, Focal Point, dll
 - Pendampingandan reuiu penyusunan GAP, GBS dan TOR PUG tahun 2024
 - KRPPA dan RW Responsif Gender

2.4.3 SDM Terlatih PUG

- A. SDM terlatih PUG di Kecamatan Benowo sebagai berikut :

NO	NAMA	TUGAS DALAM TIM
1	Sekretaris Camat	SDM Perencana dan Penganggaran, SDM Teknis, SDM Pemantau, Evaluasi dan Pelaporan
2	Kepala Seksi Kesejahteraan Rakyat dan Perekonomian Kecamatan Benowo	SDM Perencana dan Penganggaran, SDM Teknis, SDM Pemantau, Evaluasi dan Pelaporan
3	Sekretaris Kelurahan Kandangan	SDM Perencana dan Penganggaran, SDM Teknis, SDM Pemantau, Evaluasi dan Pelaporan
4	Kepala Seksi Kesejahteraan Rakyat dan Perekonomian Kelurahan Kandangan	SDM Perencana dan Penganggaran, SDM Teknis, SDM Pemantau, Evaluasi dan Pelaporan
5	Sekretaris Kelurahan Romokalisari	SDM Perencana dan Penganggaran, SDM Teknis, SDM Pemantau, Evaluasi dan Pelaporan
6	Kepala Seksi Kesejahteraan Rakyat dan Perekonomian Kelurahan Romokalisari	SDM Perencana dan Penganggaran, SDM Teknis, SDM Pemantau, Evaluasi dan Pelaporan
7	Sekretaris Kelurahan Sememi	SDM Perencana dan Penganggaran, SDM Teknis, SDM Pemantau, Evaluasi dan Pelaporan
8	Kepala Seksi Kesejahteraan Rakyat dan Perekonomian Kelurahan	SDM Perencana dan Penganggaran, SDM Teknis, SDM Pemantau, Evaluasi dan Pelaporan

	Sememi	
9	Sekretaris Kelurahan Tambak Osowilangun	SDM Perencana dan Penganggaran, SDM Teknis, SDM Pemantau, Evaluasi dan Pelaporan
10	Kepala Seksi Kesejahteraan Rakyat dan Perekonomian Kelurahan Tambak Osowilangun	SDM Perencana dan Penganggaran, SDM Teknis, SDM Pemantau, Evaluasi dan Pelaporan

Focal Point Kecamatan Benowo

NO	Keterangan	Jabatan Dalam Tugas
1	Sekretaris Camat	Ketua
2	Kepala Seksi Kesejahteraan Rakyat dan Perekonomian	Sekretaris
3	Kepala Seksi Pemerintahan dan Pelayanan Publik	Anggota
4	Kepala Seksi Ketentraman dan Ketertiban Umum dan Pembangunan	Anggota
5	Kepala Sub Bagian Umum dan Kepegawaian	Anggota
6	Kepala Sub Bagian Keuangan	Anggota

2.4.4 Data Terpilah dan sistem publikasinya terlampir sebagai berikut (1 s/d 10)

1. Jumlah Sumber Daya Manusia

Jumlah sumber daya manusia di Kecamatan Benowo, Kota Surabaya tahun 2025 adalah sebagai berikut:

Tabel 1
Jumlah Sumber Daya Manusia

No	JENIS KETENAGAAN	ASN/NON ASN	JENIS KELAMIN		JUMLAH
			L	P	
1	Camat	ASN	1	0	1
2	Sekretaris Camat	ASN	0	1	1
3	Lurah	ASN	3	1	4
4	Kepala Seksi Pemerintahan dan Pelayanan Publik Kecamatan	ASN	0	1	1
5	Kepala Seksi Ketentraman dan Ketertiban Umum Kecamatan	ASN	1	0	1
6	Kepala Seksi Pembangunan Kecamatan	ASN	1	0	1
7	Kepala Seksi Kesejahteraan Rakyat dan Perekonomian Kecamatan	ASN	1	0	1
8	Kasubag Umum Kepegawaian	ASN	0	0	0

9	Kasubag Keuangan	ASN	0	1	1
10	Sekretaris Kelurahan	ASN	1	3	4
11	Kepala seksi Pemerintahan dan Pelayanan Publik (Kelurahan)	ASN	1	2	3
12	Kepala Seksi Kesejahteraan Rakyat dan Perekonomian (Kelurahan)	ASN	0	3	3
13	Kepala seksi Ketentraman, Ketertiban Umum dan Pembangunan (Kelurahan)	ASN	3	1	4
14	Jabatan Fungsional Umum	ASN	22	6	28
15	Tenaga Kontrak	NON ASN	28	20	48
	JUMLAH		62	39	101

2. Jumlah Jejaring

Jumlah jejaring di Kecamatan Benowo, Kota Surabaya tahun 2025 adalah sebagai berikut:

Tabel 2
Jumlah Jejaring

KELURAHAN	JUMLAH KETUA KELURAHAN				TOTAL	
	L	%	P	%	L+P	%
Kandangan	1	100%	0	0%	1	100%
Romokalisari	0	0%	1	100%	1	100%
Sememi	1	100%	0	0%	1	100%
Tambak Osowilangun	1	100%	0	0%	1	100%
TOTAL	3	75%	1	25%	4	100%

KELURAHAN	JUMLAH MODIN				TOTAL	
	L	%	P	%	L+P	%
Kandangan	8	42,1%	11	57,9%	19	100%
Romokalisari	4	50%	4	50%	8	100%
Sememi	9	47,4%	10	52,6%	19	100%
Tambak Osowilangun	3	50%	3	50%	6	100%
TOTAL	24	46,2%	28	53,8%	52	100%

KELURAHAN	JUMLAH KSH				TOTAL	
	L	%	P	%	L+P	%
Kandangan	0	0%	244	100%	244	100%
Romokalisari	0	0%	35	100%	35	100%

Sememi	2	0,5%	436	99,5%	438	100%
Tambak Osowilangun	0	0%	37	100%	37	100%
TOTAL	2	0,3%	752	99,7%	754	100%

KELURAHAN	JUMLAH PPK				TOTAL	
	L	%	P	%	L+P	%
Kandangan	0	0%	25	100%	25	100%
Romokalisari	0	0%	37	100%	37	100%
Sememi	0	0%	25	100%	25	100%
Tambak Osowilangun	0	0%	21	100%	21	100%
TOTAL	0	0%	108	100%	108	100%

KELURAHAN	JUMLAH LPMK				TOTAL	
	L	%	P	%	L+P	%
Kandangan	1	100%	0	0%	1	100%
Romokalisari	1	100%	0	0%	1	100%
Sememi	1	100%	0	0%	1	100%
Tambak Osowilangun	1	100%	0	0%	1	100%
TOTAL	4	100%	0	0%	4	100%

KELURAHAN	JUMLAH SATGAS PPA				TOTAL	
	L	%	P	%	L+P	%
Kandangan	4	25%	12	75%	16	100%
Romokalisari	3	23%	10	77%	13	100%
Sememi	3	27%	8	73%	11	100%
Tambak Osowilangun	5	31%	11	69%	16	100%
TOTAL	15	27%	41	73%	56	100%

KELURAHAN	JUMLAH FORUM ANAK (USIA 10-18TH)				TOTAL	
	L	%	P	%	L+P	%
Kandangan	8	53%	7	47%	15	100%
Romokalisari	12	80%	3	20%	15	100%
Sememi	5	33%	10	67%	15	100%

Tambak Osowilangun	16	63%	6	37%	16	100%
TOTAL	35	57%	26	43%	61	100%

KELURAHAN	JUMLAH KARANG TARUNA				TOTAL	
	L	%	P	%	L+P	%
Kandangan	8	57%	6	43%	14	100%
Romokalisari	4	100%	0	0%	4	100%
Sememi	30	64%	17	36%	47	100%
Tambak Osowilangun	25	74%	9	26%	34	100%
TOTAL	67	68%	32	32%	99	100%

3. Jumlah Penduduk

a. Jumlah Penduduk Berdasarkan Jenis Kelamin

Jumlah populasi di Kecamatan Benowo, Kota Surabaya tahun 2025 adalah sebagai berikut:

Tabel 3
Jumlah Penduduk Berdasarkan Jenis Kelamin

No.	KETERANGAN	JUMLAH PENDUDUK				TOTAL	
		L	%	P	%	L+P	%
1	Kelurahan Kandangan	12.344	49,7%	12.494	51,3%	24.838	100%
2	Kelurahan Romokalisari	1.709	51,6%	1.602	48,4%	3.311	100%
3	Kelurahan Sememi	21.609	49,9%	21.656	50,1%	43.265	100%
4	Kelurahan Tambak Osowilangun	1.906	50%	1.908	50%	3.814	100%
	JUMLAH TOTAL	37.568	49,9%	37.660	50,1%	75.228	100%

b. Jumlah Penduduk Disabilitas

Jumlah penduduk disabilitas di Kecamatan Benowo, Kota Surabaya tahun 2025 adalah sebagai berikut:

Tabel 4
Jumlah Penduduk Disabilitas

No.	KETERANGAN	JUMLAH PENDUDUK DISABILITAS				TOTAL	
		L	%	P	%	L+P	%
1	Kelurahan Kandangan	31	68,9%	14	31,1%	45	100%

2	Kelurahan Romokalisari	2	33.3%	4	66,7%	6	100%
3	Kelurahan Sememi	35	59,3%	24	40,7%	59	100%
4	Kelurahan Tambak Osowilangun	2	50%	2	50%	4	100%
	JUMLAH TOTAL	70	61,4%	44	38,6%	114	100%

c. Jumlah Penduduk Berdasar Usia

Jumlah penduduk berdasarkan usia di Kecamatan Benowo Kota Surabaya tahun 2025 adalah sebagai berikut:

Tabel 5
Jumlah Penduduk Berdasar Usia

No.	USIA	JUMLAH				TOTAL	
		L	%	P	%	L+P	%
1	0-1 th	665	53.6%	575	46,4%	1.240	100%
2	1-4 th	1.626	51,9%	1.504	48,1%	3.130	100%
3	5-12 th	4.943	51,9%	4.589	48,1%	9.532	100%
4	13-17 th	3.361	51,4%	3.176	48,6%	6.537	100%
5	18-24 th	4.369	50,2%	4.340	49,8%	8.709	100%
6	25-29 th	2.979	49,9%	2.995	50,1%	5.974	100%
7	30-34 th	2.898	50,6%	2.829	49,4%	5.727	100%
8	35-39 th	2.468	49,1%	2.559	50,9%	5.027	100%
9	40-44 th	3.109	49%	3.238	51%	6.347	100%
10	45-49 th	2.820	47,7%	3.089	52,3%	5.909	100%
11	50-54 th	2.648	49,1%	2.745	50,9%	5.393	100%
12	55-59 th	2.075	48,5%	2.199	51,5%	4.274	100%
13	60-64 th	1.576	48,2%	1.696	51,8%	3.272	100%
14	65-69 th	1.087	50,6%	1.060	49,4%	2.147	100%
15	70-74 th	576	50,9%	555	49,1%	1.131	100%
16	>75 th	368	41,9%	511	58,1%	879	100%
	JUMLAH	37.568	49,9%	37.660	50,1%	75.228	100%

d. Jumlah Penduduk Berdasar Tingkat Pendidikan

Jumlah penduduk berdasarkan tingkat pendidikan di Kecamatan Benowo, Kota Surabaya tahun 2025 adalah sebagai berikut:

Tabel 6
Jumlah Penduduk Berdasarkan Tingkat Pendidikan

No	TINGKAT PENDIDIKAN	JUMLAH				TOTAL	
		L	%	P	%	L+P	%
1	TK/SEDERAJAT	2.368	52,5%	2.143	47,5%	4.511	100%
2	SD/SEDERAJAT	4.925	43,3%	6.442	56,7%	11.367	100%
3	SMP/SEDERAJAT	4.331	47,4%	4.812	52,6%	9.143	100%
4	SMA/SEDERAJAT	15.053	53,4%	13.146	46,6%	28.199	100%
5	AKADEMI (D1-D3)	480	38,6%	765	61,4%	1.245	100%
6	SARJANA (S1-S3)	2.698	47,5%	2.986	52,5%	5.684	100%
	JUMLAH	29.855	49,6%	30.294	50,4%	60.149	100%

e. Jumlah Penduduk berdasarkan angka buta huruf

Data angka buta huruf menurut kelompok umur dan jenis kelamin di Kecamatan Benowo , Kota Surabaya tahun 2025 adalah sebagai berikut:

Tabel 7
Jumlah penduduk Berdasarkan Angka Buta Huruf

No.	USIA	JUMLAH				TOTAL	
		L	%	P	%	L+P	%
1	15-19 th	-	-	-	-	-	-
2	20-24 th	-	-	-	-	-	-
3	25-29 th	-	-	-	-	-	-
4	30-34 th	-	-	-	-	-	-
5	35-39 th	-	-	-	-	-	-
6	40-44 th	-	-	-	-	-	-
7	45-49 th	-	-	-	-	-	-
8	50-54 th	-	-	-	-	-	-
9	55-59 th	-	-	-	-	-	-
10	>60 th	-	-	-	-	-	-
	JUMLA H						

f. Jumlah penduduk berdasarkan angka putus sekolah

Data angka putus sekolah pada jenjang pendidikan SD berdasar jenis kelamin di Kecamatan Benowo, Kota Surabaya tahun 2025 adalah sebagai berikut:

Tabel 8
Data Angka Putus Sekolah Jenjang SD

No.	KETERANGAN	SD				TOTAL	
		L	%	P	%	L+P	%
1	Kelurahan Kandangan	0		0		0	
2	Kelurahan Romokalisari	0		0		0	
3	Kelurahan Sememi	0		0		0	
4	Kelurahan Tambak Osowilangun	0		0		0	
	JUMLAH TOTAL	0		0		0	

Data angka putus sekolah pada jenjang pendidikan SMP/ sederajat berdasar jenis kelamin di Kecamatan Benowo, Kota Surabaya tahun 2025 adalah sebagai berikut:

Tabel 9
Data Angka Putus Sekolah Jenjang SMP

No.	KETERANGAN	SMP / Sederajat				TOTAL	
		L	%	P	%	L+P	%
1	Kelurahan Kandangan	0		0		0	
2	Kelurahan Romokalisari	0		0		0	
3	Kelurahan Sememi	0		0		0	
4	Kelurahan Tambak Osowilangun	0		0		0	
	JUMLAH TOTAL	0		0		0	

Data angka putus sekolah pada jenjang pendidikan SMA/ sederajat berdasar jenis kelamin di Kecamatan Benowo, Kota Surabaya tahun 2025 adalah sebagai berikut:

Tabel 10
Data Angka Putus Sekolah Jenjang SMA

No.	KETERANGAN	SLTA / Sederajat				TOTAL	
		L	%	P	%	L+P	%
1	Kelurahan Kandangan	0		0		0	
2	Kelurahan Romokalisari	0		0		0	
3	Kelurahan Sememi	0		0		0	

4	Kelurahan Tambak Osowilangun	0		0		0	
	JUMLAH TOTAL	0		0		0	

g. Jumlah penduduk berdasarkan angka perkawinan anak

Data perkawinan usia anak <19 tahun di Kecamatan Benowo, Kota Surabaya tahun 2025 adalah sebagai berikut:

Tabel 11
Jumlah Penduduk berdasarkan Data Perkawinan Anak

No.	WILAYAH	JUMLAH PERKAWINAN USIA ANAK			
		L	P	PENYEBAB	TOTAL
		USIA	USIA		
1	Kelurahan Kandangan	-	-	-	0
2	Kelurahan Romokalisari	-	-	-	0
3	Kelurahan Sememi	-	-	-	0
4	Kelurahan Tambak Osowilangun	-	-	-	0
	JUMLAH	-	-	-	0

h. Jumlah Penduduk berdasarkan Pekerjaan

Data penduduk berdasarkan jumlah pekerjaan di Kecamatan Benowo, Kota Surabaya tahun 2025 adalah sebagai berikut:

Tabel 12
Jumlah Penduduk Berdasarkan Pekerjaan

No.	JENIS PEKERJAAN	JUMLAH				TOTAL	
		L	%	P	%	L+P	%
1	DPRD/LEGISLATIF	0	0	0	0	0	100%
2	PNS	439	61,8%	271	38,2%	710	100%
3	TNI	240	95,2%	12	4,8%	252	100%
4	POLRI	194	93,3%	14	6,7%	208	100%
5	Karyawan Swasta	14.441	72,5%	5.472	27,5%	19.913	100%
6	Pensiunan	153	75,7%	49	24,3%	202	100%
7	Wiraswasta	2.514	65,1%	1.350	34,9%	3.864	100%
8	Dagang	46	59,7%	31	40,3%	77	100%
9	Nelayan	40	100%	0	0%	40	100%
10	Serabutan	0	0	0	0	0	100%
11	ART	0	0%	5	100%	5	100%

12	Sopir	64	100%	0	0%	64	100%
13	Tukang	38	80,9%	9	19,1%	47	100%
14	Kuli	4	100%	0	0%	4	100%
15	Buruh	105	78,9%	28	21,1%	133	100%
16	Pekerja Migran	0	0	0	0	0	100%
17	UMKM	254	29,5%	608	70,5%	862	100%
18	LAINYA	27	48,2%	29	51,8%	56	100%
	JUMLAH	18.559	70,2%	7.878	28,9%	29,8%	100%

i. Jumlah Penduduk berdasarkan data perempuan kepala keluarga (PEKKA) Jumlah Penduduk berdasarkan data perempuan kepala keluarga (PEKKA) di Kecamatan Benowo, Kota Surabaya tahun 2025 adalah sebagai berikut:

Tabel 13
Jumlah Penduduk berdasarkan Perempuan Kepala Keluarga (PEKKA)

No	WILAYAH	JENIS KELAMIN			JUMLAH KK MISKIN			TOTAL
		CERAI	BLM NIKAH	BEKERJA	TIDAK	GAMIS	NON	
1	Kelurahan Kandangan	1.266	147	580				
2	Kelurahan Romokalisari	162	17	145				
3	Kelurahan Sememi	2.017	182	790				
4	Kelurahan Tambak Osowilangun	200	31	75				
	JUMLAH	3.645	377	1.590				

j. Jumlah Penduduk berdasarkan data organisasi perempuan dan perempuan wirausaha Jumlah penduduk berdasarkan data organisasi perempuan dan perempuan wirausaha di Kecamatan Benowo, Kota Surabaya tahun 2025 adalah sebagai berikut:

Tabel 14					
Jumlah Penduduk berdasarkan Organisasi Perempuan dan Perempuan Wirausaha					
NO	KELURAHAN	JUMLAH ORGANISASI PEREMPUAN	KET	JUMLAH PEREMPUAN WIRAUSAHA	KET
1	Kandangan	2	Fatayat, Muslimat	3	Batik Moroseneng, Batik Teyeng, Konveksi Seragam
2	Romokalisari	2	Fatayat, Muslimat	4	UMKM Kerupuk Ikan Mubarak, UMKM Jeng Rini, UMKM Handayani, UMK Bu Yayah
3	Sememi	2	Fatayat, Muslimat	4	Batik Anggrek, Batik Semanggi, UKM Semanggi, Kerupuk Payus
4	Tambak Osowilangun	2	Fatayat, Muslimat	4	Bank Sampah, UKM Kerupuk Ikan TOW, UKM Minuman Temulawak/ Sinom/Jahe Lanang, UKM Bazar Bariklana

k. Jumlah penduduk berdasarkan data pekerja anak

Data pekerja anak di Kecamatan Benowo, Kota Surabaya tahun 2025 adalah sebagai berikut:

Tabel 15								
Jumlah Penduduk berdasarkan Pekerja Anak								
No.	WILAYAH	PEKERJA ANAK (<18 TAHUN) Sektor Pertanian/ Perikanan, Kelautan, Perkebunan, Pariwisata, Jasa (ART, Kuli, Pengamen) dll			TINGKAT PENDIDIKAN TERAKHIR			
		L	P	TOTAL	TIDAK	SD	SLTP	SLTA
1	Kelurahan Kandangan	0	0	0	0	0	0	0
2	Kelurahan Romokalisari	0	0	0	0	0	0	0

3	Kelurahan Sememi	0	0	0	0	0	0	0
4	Kelurahan Tambak Osowilangun	0	0	0	0	0	0	0
JUMLAH		0	0	0	0	0	0	0

4. Kesehatan Penduduk

a. Jumlah Kelahiran

Jumlah kelahiran di Kecamatan Benowo, Kota Surabaya tahun 2025 adalah sebagai berikut:

Tabel 16
Jumlah Kelahiran

No.	WILAYAH	JUMLAH KELAHIRAN				TOTAL	
		L	%	P	%	L+P	%
1	Kelurahan Kandangan	5	62,5%	3	37,5%	8	100%
2	Kelurahan Romokalisari	0	0%	0	0%	0	100%
3	Kelurahan Sememi	1	33,3%	2	66,7%	3	100%
4	Kelurahan Tambak Osowilangun	3	60%	2	40%	5	100%
	JUMLAH	9	56,3%	7	43,8%	16	100%

b. Jumlah Kematian Bayi dan Balita

Jumlah kematian bayi dan balita di Kecamatan Benowo, Kota Surabaya tahun 2025 adalah sebagai berikut:

Tabel 17
Jumlah Kematian Bayi

NO	WILAYAH	JUMLAH KEMATIAN BAYI	PENYEBA B	JUMLAH KEMATIAN BALITA	PENYEBAB	TOTAL
1	Kelurahan Kandangan	0		0		0
2	Kelurahan Romokalisari	0		0		0
3	Kelurahan Sememi	0		0		0

4	Kelurahan Tambak Osowilangun	0		0		0
	JUMLAH	0		0		0

c. Jumlah Kematian Ibu

Jumlah kematian Ibu di Kecamatan Benowo, Kota Surabaya tahun 2025 adalah sebagai berikut:

Tabel 18
Jumlah Kematian Ibu

No.	WILAYAH	PENYEBAB KEMATIAN IBU			TOTAL
		HAMIL	BERSALIN	NIFAS	
1	Kelurahan Kandangan	0	0	0	0
2	Kelurahan Romokalisari	0	0	0	0
3	Kelurahan Sememi	0	0	0	0
4	Kelurahan Tambak Osowilangun	0	0	0	0
	JUMLAH	0	0	0	0

d. Jumlah Ibu Hamil

Jumlah Ibu hamil di Kecamatan Benowo, Kota Surabaya tahun 2025 adalah sebagai berikut:

Tabel 19

Jumlah Ibu Hamil

No.	WILAYAH	JUMLAH BUMIL			JAMINAN KESEHATAN			STATUS KELUARGA	
		RR	RISIKO SEDANG	RISIKO TINGGI	BPJS	TIDAK PUNYA BPJS	ASURANSI	GAMIS	NON GAMIS
1	Kelurahan Kandangan	42	0	79	0	0	0	0	0
2	Kelurahan Romokalisari	13	0	4	0	0	0	0	0
3	Kelurahan Sememi	129	0	174	0	0	0	0	0
4	Kelurahan Tambak Osowilangun	6	0	13	0	0	0	0	0
	JUMLAH	190	0	270	0	0	0	0	0

e. Jumlah Catin

Jumlah catin di Kecamatan Benowo, Kota Surabaya tahun 2025 adalah sebagai berikut:

Tabel 20
Jumlah Catin

No.	WILAYAH	JUMLAH CATIN				TOTAL	
		L	%	P	%	L+P	%
1	KELURAHAN KANDANGAN	8	47,1%	9	52,9%	17	100%
2	KELURAHAN ROMOKALISARI	2	100%	0	0	2	100%
3	KELURAHAN SEMEMI	21	43,8%	27	56,3%	48	100%
4	KELURAHAN TAMBAK OSOWILANGUN	1	50%	1	50%	2	100%
	JUMLAH	32	46,4%	37	53,6%	69	100%

f. Jumlah Akseptor KB

Jumlah Peserta Akseptor KB di Kecamatan Benowo, Kota Surabaya tahun 2025 adalah sebagai berikut:

Tabel 21
Jumlah Akseptor KB

No.	WILAYAH	JUMLAH PESERTA KB				TOTAL	
		L	%	P	%	L+P	%
1	Kelurahan Kandangan	79	2,9%	2.609	97,1%	2.688	100%
2	Kelurahan Romokalisari	7	2,1%	321	97,9%	328	100%
3	Kelurahan Sememi	418	9,6%	3.947	90,4%	4.365	100%
4	Kelurahan Tambak Osowilangun	7	2,1%	325	97,9%	332	100%
	JUMLAH	511	6,6%	7.202	93,4%	7.713	100%

g. Jumlah Peserta KB

Jumlah Peserta KB di Kecamatan Benowo, Kota Surabaya tahun 2025 adalah sebagai berikut:

Tabel 22
Jumlah Peserta KB

No.	WILAYAH	JUMLAH PESERTA KB				TOTAL	
		L	%	P	%	L+P	%
1	Kelurahan Kandangan	79	2,9%	2.609	97,1%	2.688	100%

2	Kelurahan Romokalisari	7	2,1%	321	97,9%	328	100%
3	Kelurahan Sememi	418	9,6%	3.947	90,4%	4.365	100%
4	Kelurahan Tambak Osowilangun	7	2,1%	325	97,9%	332	100%
	JUMLAH	511	6,6%	7.202	93,4%	7.713	100%

h. Jumlah Bayi dan Balita Stunting

Jumlah Bayi dan Balita Stunting di Kecamatan Benowo, Kota Surabaya tahun 2025 adalah sebagai berikut:

Tabel 23
Jumlah Bayi dan Balita Stunting

No.	WILAYAH	JUMLAH BAYI STUNTING			JUMLAH BALITA STUNTING		
		L	P	TOTAL	L	P	TOTAL
1	Kelurahan Kandangan	0	0	0	9	4	13
2	Kelurahan Romokalisari	0	0	0	2	1	3
3	Kelurahan Sememi	0	0	0	12	1	13
4	Kelurahan Tambak Osowilangun	0	0	0	4	3	7
	JUMLAH	0	0	0	27	9	36

i. Jumlah Bayi dan Balita Kurang Gizi/Kurus

Jumlah Bayi dan Balita Kurang Gizi/Kurus di Kecamatan Benowo, Kota Surabaya tahun 2025 adalah sebagai berikut:

Tabel 24
Jumlah Bayi dan Balita Kurang Gizi/Kurus

No.	WILAYAH	JUMLAH BAYI KURANG GIZI / KURUS					JUMLAH BALITA KURANG GIZI / KURUS				
		L	P	GAMIS	NO N	TOTAL	L	P	GAMIS	NO N	TOTAL
1	Kelurahan Kandangan	2	2	0	4	4	18	10	0	28	28

2	Kelurahan Romokalisari	1	0	0	1	1	6	2	0	8	8
3	Kelurahan Sememi	5	3	0	8	8	36	18	0	54	54
4	Kelurahan Tambak Osowilangun	0	0	0	0	0	5	5	0	10	10
	JUMLAH	8	5	0	13	13	65	35	0	100	100

No.	WILAYAH	JUMLAH BAYI KURANG GIZI BURUK / SANGAT KURUS					JUMLAH BALITA GIZI BURUK / SANGAT KURUS				
		L	P	GAMIS	NO N	TOTA L	L	P	GAMIS	NON	TOTA L
1	Kelurahan Kandangan	0	0	0	0	0	1	0	0	0	0
2	Kelurahan Romokalisari	0	0	0	0	0	0	0	0	0	0
3	Kelurahan Sememi	2	0	0	2	2	1	0	0	0	0
4	Kelurahan Tambak Osowilangun	1	0	0	1	1	0	0	0	0	0
	JUMLAH	3	0	0	3	3	2	0	0	0	0

j. Jumlah Anak Disabilitas

Jumlah anak disabilitas di Kecamatan Benowo, Kota Surabaya tahun 2025 adalah sebagai berikut:

Tabel 25
Jumlah Anak Disabilitas

N O	WILAYAH	JUMLAH ANAK DISABILITAS			MENDAPATKAN AKSES PELAYANAN KESEHATAN			TIDAK MENDAPATKAN AKSES PELAYANAN KESEHATAN		
		L	P	TOTAL	L	P	TOTAL	L	P	TOTAL
1	KELURAHAN SEMEMI	3	2	5	3	2	5	0	0	0
2	KELURAHAN KANDANGAN	5	3	8	5	3	8	0	0	0
3	KELURAHAN ROMOKALISARI	1	1	2	1	1	2	0	0	0

4	KELURAHAN TAMBAK OSOWILANGUN	1	0	1	1	0	1	0	0	0
	JUMLAH	10	6	16	10	6	16	0	0	0

k. Jumlah Perokok

Jumlah Perokok di Kecamatan Benowo, Kota Surabaya tahun 2025 adalah sebagai berikut:

Tabel 26
Jumlah Perokok

No.	WILAYAH	JUMLAH PEROKOK				TOTAL	
		L	%	P	%	L+P	%
1	KELURAHAN SEMEMI	90	88,2%	12	11,8%	102	100%
2	KELURAHAN KANDANGAN	73	91,3%	7	8,8%	80	100%
3	KELURAHAN ROMOKALISARI	62	100%	0	0%	62	100%
4	KELURAHAN TAMBAK OSOWILANGUN	68	100%	0	0%	68	100%
	JUMLAH	293	93,9%	19	6,1%	312	100%

5. Kasus Tindak Pidana Perdagangan Orang/TPPO & Kekerasan Perempuan, Anak

Data kasus Tindak Pidana Perdagangan Orang/TPPO & Kekerasan Perempuan,

Anak di Kecamatan Benowo, Kota Surabaya tahun 2025 adalah sebagai berikut :

Tabel 27
Data Kasus Tindak Pidana

No.	WILAYAH	JUMLAH KASUS KEKERASAN ANAK			JUMLAH KASUS KEKERASAN PEREMPUEAN		
		L	P	TOTAL	L	P	TOTAL
1	Kelurahan Kandangan	0	0	0	0	0	0
2	Kelurahan Romokalisari	0	0	0	0	0	0
3	Kelurahan Sememi	0	0	0	0	0	0
4	Kelurahan Tambak Osowilangun	0	0	0	0	0	0
	JUMLAH	0	0	0	0	0	0

6. Pengasuhan Berbasis Hak Anak

a. Data Pengasuhan Berbasis Hak Anak (Anak diasuh Orang Tua)

Data Pengasuhan Berbasis Hak Anak (Anak diasuh Orang Tua) Kecamatan Benowo ,Kota Surabaya Tahun 2025 adalah sebagai berikut:

Tabel 28
Data Pengasuhan Berbasis Hak Anak (Anak Diasuh Orang Tua)

KELURAHAN	USIA<1TH			USIA 1-4TH			USIA 5-12 TH			USIA 13-17TH			TOTAL		
	L	P	JML	L	P	JML	L	P	JML	L	P	JML	L	P	JML
Kelurahan Kandangan	129	186	315	556	678	1234	1159	1319	2478	586	653	1239	2430	2834	5264
Kelurahan Romokalisari	35	30	65	125	117	242	226	227	453	186	120	306	567	490	1057
Kelurahan Sememi	175	153	328	637	713	1350	1637	1798	3435	1446	1639	3085	3897	4303	8200
Kelurahan Tambak Osowilangun	34	12	46	120	118	238	264	253	517	153	164	317	568	550	1118

b. Data Pengasuhan Berbasis Hak Anak (Anak diasuh Saudara/Nenek/Lainya) Data

Pengasuhan Berbasis Hak Anak (Anak diasuh Saudara/Nenek/Lainnya) Kecamatan Benowo Kota Surabaya Tahun 2025 adalah sebagai berikut:

Tabel 29
Data Pengasuhan Berbasis Hak Anak (Anak Diasuh Saudara/Nenek/Lainnya)

KELURAHAN	USIA<1TH			USIA 1-4TH			USIA 5-12 TH			USIA 13-17TH			TOTAL		
	L	P	JML	L	P	JML	L	P	JML	L	P	JML	L	P	JML
Kelurahan Kandangan	10	8	18	11	10	21	17	19	36	18	13	31	54	49	103
Kelurahan Romokalisari	0	0	0	0	0	0	2	3	5	2	1	3	3	3	6
Kelurahan Sememi	16	14	30	15	10	25	20	22	42	20	17	37	68	62	130
Kelurahan Tambak Osowilangun	0	0	0	2	0	2	0	0	0	1	0	1	4	2	6

7. Data Aset Kecamatan

Data aset Kecamatan yang digunakan untuk Masyarakat termasuk kegiatan perempuan dan Anak di Kecamatan Benowo, Kota Surabaya tahun 2025 adalah sebagai berikut:

Tabel 30
Data Aset Kecamatan

NO	KECAMATAN	JENIS ASET/BARANG/LAINYA	KETERANGAN
1	Kelurahan Kandangan	Kantor Kelurahan Kandangan	Untuk kegiatan pelayanan, pertemuan warga serta etalase pamer produk

2	Kelurahan Romokalisari	Kantor Kelurahan Romokalisari	Untuk kegiatan pelayanan, pertemuan warga serta etalase pameran produk
3	Kelurahan Tambak Osowilangun	Kantor Kelurahan Tambak Osowilangun	Untuk kegiatan pelayanan, Pertemuan warga serta etalase pameran produk
4	Kelurahan Romokalisari	Kantor Kelurahan Romokalisari	Untuk kegiatan pelayanan, pertemuan warga serta etalase pameran produk

8. Data Kegiatan Responsif gender yang masuk laporan PPRG Tahun 2025

Data kegiatan Responsif Gender di Kecamatan Benowo, Kota Surabaya tahun 2025 adalah sebagai berikut:

Tabel 31
Data Sub Kegiatan Responsif Gender Termasuk Pembangunan Sarpras & Pemberdayaan Masyarakat di Kelurahan

No.	WILAYAH	KEGIATAN SESUAI RKA/APBD KECAMATAN	KEGIATAN DAKEL/LAINYA	SASARAN	JUMLAH PENERIMA MANFAAT KEGIATAN		
					L	P	TOTAL
1	Kelurahan Kandangan	Musbangkel		2	40	40	80
2	Kelurahan Romokalisari	Musbangkel		2	40	40	80
3	Kelurahan Sememi	Musbangkel		1	40	40	80
4	Kelurahan Tambak Osowilangun	Musbangkel		1	40	40	80
	JUMLAH			6	160	160	320

9. Data Sumber Dana

Data sumber dana di Kecamatan Benowo, Kota Surabaya tahun 2025 adalah sebagai berikut:

Tabel 32 Data Sumber Dana

No	PROGRAM	SASARAN	APBD	APBN	LAINNYA	TOTAL	ARG
1	Koordinasi/Sinergi Perencanaan dan Pelaksanaan Kegiatan Pemerintahan dengan Perangkat Daerah dan Instansi Vertikal Terkait	Masyarakat di Wilayah Kec. Benowo	✓	-	-	5.192.424	✓
2	Pelaksanaan Urusan Pemerintahan yang terkait dengan Pelayanan Perizinan Non Usaha	Masyarakat di Wilayah Kec. Benowo	✓	-	-	2.489.175	✓
3	Pelaksanaan Urusan Pemerintahan yang terkait dengan Nonperizinan	Masyarakat di Wilayah Kec. Benowo	✓	-	-	5.088.240	✓
4	Pelaksanaan Urusan Pemerintahan yang terkait dengan Kewenangan Lain	Masyarakat di Wilayah Kec. Benowo	✓	-	-	7.692.480	✓

	yang Dilimpahkan						
5	Peningkatan Efektifitas Pelaksanaan Pelayanan kepada Masyarakat di Wilayah Kecamatan	Masyarakat di Wilayah Kec. Benowo	✓	-	-	12.506.400	✓
6	Peningkatan Partisipasi Masyarakat dalam Forum Musyawarah Perencanaan Pembangunan di Kelurahan	Masyarakat di Wilayah Kec. Benowo	✓	-	-	4.800.000	✓
7	Pembangunan sarana dan Prasarana Kelurahan (Kelurahan Kandangan)	Masyarakat di Wilayah Kec. Benowo	✓	-	-	2.218.247.271	✓
8	Pembangunan sarana dan Prasarana Kelurahan (Kelurahan Romokalisari)	Masyarakat di Wilayah Kec. Benowo	✓	-	-	2.474.147.727	✓
9	Pembangunan sarana dan Prasarana Kelurahan (Kelurahan Sememi)	Masyarakat di Wilayah Kec. Benowo	✓	-	-	2.226.289.563	✓
10	Pembangunan sarana dan Prasarana Kelurahan (Kelurahan Tambak Oso Wilangun)	Masyarakat di Wilayah Kec. Benowo	✓	-	-	1.102.346.846	✓
11	Pemberdayaan Masyarakat di Kelurahan (Kelurahan Kandangan)	Masyarakat di Wilayah Kec. Benowo	✓	-	-	983.610.702	✓
12	Pemberdayaan Masyarakat di Kelurahan (Kelurahan Romokalisari)	Masyarakat di Wilayah Kec. Benowo	✓	-	-	356.376.053	✓
13	Pemberdayaan Masyarakat di Kelurahan (Kelurahan Sememi)	Masyarakat di Wilayah Kec. Benowo	✓	-	-	1.408.420.817	✓
14	Pemberdayaan Masyarakat di Kelurahan (Kelurahan Tambak Oso Wilangun)	Masyarakat di Wilayah Kec. Benowo	✓	-	-	499.405.026	✓
15	Fasilitasi Pengembangan Usaha Ekonomi Masyarakat	Masyarakat di Wilayah Kec. Benowo	✓	-	-	15.705.480	✓
16	Sinergitas dengan Kepolisian Negara Republik Indonesia, Tentara Nasional Indonesia dan Instansi Vertikal di Wilayah Kecamatan	Masyarakat di Wilayah Kec. Benowo	✓	-	-	162.271.980	✓
17	Fasilitasi Koordinasi dan Pembinaan (Bimtek, Sosialisasi, Konsultasi) Wawasan Kebangsaan dan Ketahanan Nasional	Masyarakat di Wilayah Kec. Benowo	✓	-	-	8.960.000	✓
18	Penanganan Konflik Sosial sesuai Ketentuan Peraturan Perundang-Undangan	Masyarakat di Wilayah Kec. Benowo	✓	-	-	15.705.480	✓
19	Penyediaan Sarana dan Prasarana Lembaga Kemasyarakatan	Masyarakat di Wilayah Kec. Benowo	✓	-	-	98.701.200	✓
	JUMLAH					14.720.577.47 2	
20	Penyediaan Gaji dan Tunjangan ASN	ASN Di Lingkungan Kec. Benowo	✓	-	-	17.589.209.87 4	✓
21	Penyediaan Peralatan dan Perlengkapan Kantor	ASN Di Lingkungan Kec. Benowo	✓	-	-	3.117.420.608	✓
22	Pemeliharaan/Rehabilitasi	ASN Di	✓	-	-	101.275.087	✓

	Sarana dan Prasarana Gedung Kantor atau Bangunan Lainnya	Lingkungan Kec. Benowo					
--	--	------------------------	--	--	--	--	--

***ARG ANGGARAN RESPONSIF GENDER**

10. Data Kinerja

Data kinerja Kecamatan Benowo, Kota Surabaya tahun 2025 adalah sebagai berikut:

Tabel 33
Data Kinerja

No.	PROGRAM	SASARAN	TARGET	PENERIMA MANFAAT	JUMLAH	KET
1.	Penyelenggaraan Pemerintahan dan Pelayanan Publik	Persentase usulan musrenbang kecamatan yang dipertimbangkan	Kelompok Masyarakat Peserta Musrenbang	Masyarakat	348	Peserta Musrenbang (Musrenbang Musrenbang Kepemudaan Wanita, anak disabilitas)
		Persentase jenis pelayanan yang dinilai baik oleh masyarakat	Masyarakat	Masyarakat	74.019	Penduduk Kec. Benowo
		Persentase data terverifikasi yang dibutuhkan Perangkat Daerah	Kelurahan dan Kecamatan	Masyarakat	74.019	Penduduk Kec. Benowo
2.	Pemberdayaan Masyarakat Desa dan Kelurahan	Persentase kelurahan yang menindaklanjuti konsep inovasi	Kelurahan	Masyarakat	74.019	Penduduk Kec. Benowo
		Persentase Potensi Usaha yang difasilitasi	Masyarakat	UMKM	1.572	UMKM
3.	Program Koordinasi Ketentraman dan Ketertiban Umum	Persentase koordinasi penanganan pelanggaran Perda di Kecamatan	masyarakat	masyarakat	74.019	Penduduk Kec. Benowo
4.	Penyelenggaraan Urusan Pemerintahan Umum	Persentase penanganan potensi konflik tidak menjadi konflik di Kecamatan	masyarakat	masyarakat	74.019	Penduduk Kec. Benowo
5.	Program Penunjang Urusan Pemerintah	Tingkat kepuasan pegawai terhadap pelayanan kesekretariatan	ASN di lingkungan Kecamatan Benowo	ASN di lingkungan Kecamatan Benowo	50	ASN di lingkungan Kecamatan Benowo

BAB III

PENYELENGGARAAN PUG DALAM PROSES PEMBANGUNAN DI KECAMATAN

Kecamatan Responsif Gender (KRG) Sinergi Kelurahan Ramah Perempuan dan Anak dapat diwujudkan secara berkelanjutan melalui proses sebagai berikut:

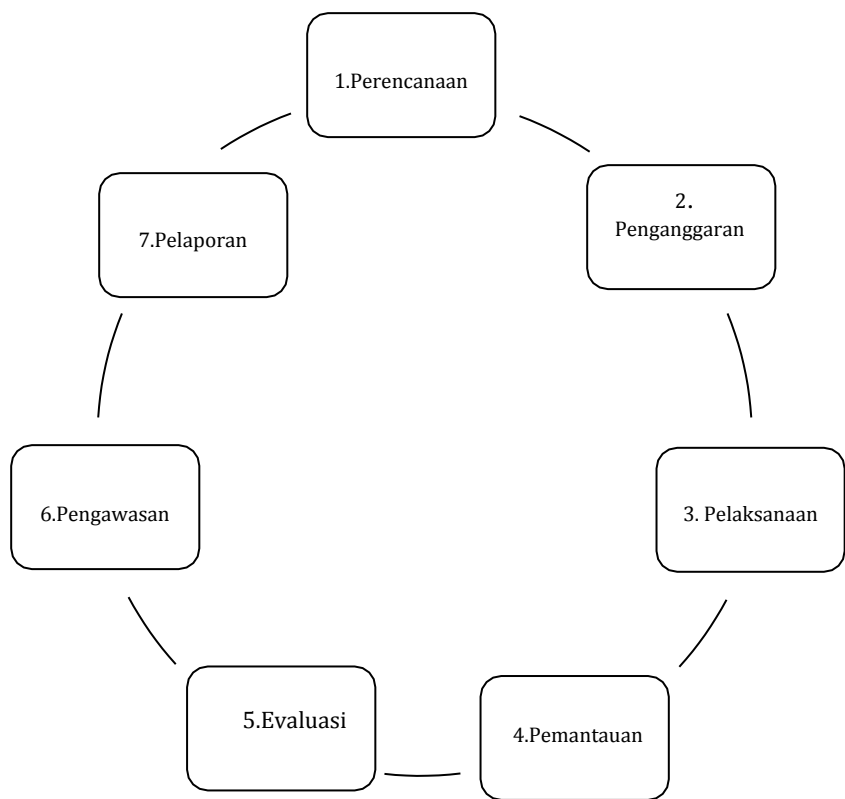

3.1 Perencanaan dan Penganggaran Responsif Gender (PPRG)

Perencanaan dan Penganggaran Responsif Gender (PPRG) merupakan instrumen untuk mengatasi adanya kesenjangan akses, partisipasi, kontrol dan manfaat antara perempuan dan laki-laki dalam pelaksanaan pembangunan, untuk mewujudkan anggaran yang lebih berkeadilan. PPRG bukanlah sebuah proses yang terpisah dari sistem yang sudah ada, dan bukan pula penyusunan rencana dan anggaran khusus untuk perempuan yang terpisah dari laki-laki. Penyusunan PPRG bukanlah tujuan akhir, melainkan merupakan sebuah kerangka kerja atau alat analisi untuk mewujudkan keadilan dalam penerimaan manfaat pembangunan. Perencanaan dan Penganggaran Responsif Gender (PPRG) merupakan dua proses yang saling terkait dan terintegrasi. Berikut beberapa konsep tentang Perencanaan dan Penganggaran Responsif Gender (PPRG):

1. Perencanaan yang Responsif Gender

Perencanaan yang responsif gender merupakan suatu proses pengambilan keputusan untuk menyusun program atau pun kegiatan yang akan dilaksanakan dimasa mendatang untuk menjawab isu-isu atau permasalahan gender di masing-masing sektor. Perencanaan yang responsif gender adalah perencanaan yang dilakukan dengan memasukkan perbedaan-perbedaan pengalaman, aspirasi, kebutuhan dan permasalahan perempuan dan laki-laki dalam proses penyusunannya.

2. Penganggaran yang Responsif Gender

Penyusunan anggaran yang responsif gender guna menjawab secara adil kebutuhan setiap warga negara, baik laki-laki maupun perempuan dengan mendorong kesetaraan akses, partisipasi, kontrol dan manfaat dari anggaran. Penganggaran yang responsif gender tidak memisahkan anggaran untuk

perempuan dan laki-laki; bukan untuk dasar menambah alokasi anggaran; dan bukan berarti penambahan anggaran khusus untuk perempuan.

- a. Anggaran yang responsif gender memperhatikan kebutuhan, permasalahan, aspirasi, pengalaman perempuan dan laki-laki, serta memberi manfaat yang adil kepada perempuan dan laki-laki.

Anggaran Responsif Gender (GAP, GBS, TOR) di Kecamatan Benowo, Kota Surabaya tahun 2025 adalah sebagai berikut:

Tabel 34
Anggaran Responsif Gender

No	Nama Sub Kegiatan	Anggaran
1	Koordinasi/Sinergi Perencanaan dan Pelaksanaan Kegiatan Pemerintahan dengan Perangkat Daerah dan Instansi Vertikal Terkait	5,192,424
2	Peningkatan Efektifitas Pelaksanaan Pelayanan kepada Masyarakat di Wilayah Kecamatan	10,422,000
3	Pelaksanaan Urusan Pemerintahan yang Terkait dengan Pelayanan Perizinan Non Usaha	2,489,175
4	Pelaksanaan Urusan Pemerintahan yang terkait dengan Nonperizinan	5,088,240
5	Pelaksanaan Urusan Pemerintahan yang Terkait dengan Kewenangan Lain yang Dilimpahkan	7,692,480
6	Peningkatan Partisipasi Masyarakat dalam Forum Musyawarah Perencanaan Pembangunan di Kelurahan	4,800,000
7	Pembangunan Sarana dan Prasarana Kelurahan (Kelurahan Kandangan)	2,218,247,271
8	Pembangunan Sarana dan Prasarana Kelurahan (Kelurahan Sememi)	2,226,289,563
9	Pembangunan Sarana dan Prasarana Kelurahan (Kelurahan Romokalisari)	2,583,563,780
10	Pembangunan Sarana dan Prasarana Kelurahan (Kelurahan Tambak Osowilangun)	1,102,346,846
11	Pemberdayaan Masyarakat di Kelurahan (Kelurahan Romokalisari)	246,960,000
12	Pemberdayaan Masyarakat di Kelurahan (Kelurahan Tambak Osowilangun)	709,668,016
13	Pemberdayaan Masyarakat di Kelurahan (Kelurahan Kandangan)	868,028,367
14	Pemberdayaan Masyarakat di Kelurahan (Kelurahan Sememi)	1,313,740,162
15	Penyediaan Sarana dan Prasarana Lembaga Kemasyarakatan	82,251,000
16	Fasilitasi Pengembangan Usaha Ekonomi Masyarakat	15,705,480
17	Sinergitas dengan Kepolisian Negara Republik Indonesia, Tentara Nasional Indonesia Vertikal di Wilayah Kecamatan	149,066,789
18	Fasilitasi, Koordinasi dan Pembinaan (Bimtek, Sosialisasi, Konsultasi) Wawasan Kebangsaan Ketahanan Nasional	8,960,000
19	Penanganan Konflik Sosial Sesuai Ketentuan Peraturan Perundang-Undangan	15,705,480
	TOTAL ANGGARAN	11.576.217.073

3.2 Pelaksanaan (Penjelasan sudah ada pada Juknis sblmnya)

a. Output yang mendukung pemberdayaan Perempuan (Politik,Ekonomi,Sosial termasuk Hukum dan lainnya)

No.	Bidang	Kegiatan
1	Politik	<ul style="list-style-type: none">• Pelibatan perempuan dan kelompok perempuan pada musrenbang dan/atau musbangkel• Wawasan Kebangsaan
2	Ekonomi	<ul style="list-style-type: none">• Pelatihan Membatik• Pelatihan dan penguatan UMKM• Pembangunan Kampung Tematik• Padat Karya (RPK Sememi Jaya, Sablon)
3	Sosial	<ul style="list-style-type: none">• Bantuan Rutilahu, Tebus Ijazah, Bantuan alat bantu gerak, dll• KAS RPA
4	Hukum	<ul style="list-style-type: none">• Sosialisasi Pentingnya PUG dan KRPPA• Sosialisasi peran APH, PKBM, dan Satgas PPA dalam penanganan kekerasan berbasis gender dan anak
5	Lainnya	<ul style="list-style-type: none">• Penanganan Stunting• Kegiatan PAUD• Sinau / ngaji bareng• Gallery Batik• Kampung Semanggi• Kampung Sepatu• Puspaga dan Parenting• Posyandu Keluarga• SOTH

b. Ketersediaan Lembaga Penyedia Layanan Pemberdayaan Perempuan

Adapun Lembaga Penyedia Layanan Pemberdayaan Perempuan yang tersedia antara lain :

No	Nama	Alamat
1	Unit Pelaksana Teknis Daerah Perlindungan Perempuan Dan Anak	Jl. Nginden Permata no. 1 Surabaya

c. Pencegahan kekerasan terhadap Perempuan

Upaya yang dapat dilakukan untuk pencegahan atau mengurangi kasus kekerasan terhadap perempuan dan anak yang dilakukan oleh Kecamatan Benowo, antara lain:

Sosialisasi tentang materi pencegahan dan penanganan tindakan kekerasan terhadap Perempuan dan Anak-anak.

- Membangun peran sekolah, RT/RW, pemuka agama dalam upaya pencegahan dan penanganan kekerasan terhadap perempuan dan anak.

- Sosialisasi keberadaan Satgas PKBM dan PPA yang ada di masing-masing kelurahan.
- Optimalisasi peran Puspaga RW maupun puskesmas dalam memberikan konseling terhadap korban.
- Melakukan penjangkauan (outreach) ke rumah korban maupun pelaku.

d. Ketersediaan layanan bagi perempuan dan anak

Diwujudkan dalam bentuk adanya :

- Satgas PKBM di Kecamatan dan/atau PPA di Kelurahan
- Kegiatan Ngaji maupun Sinau bareng
- Kegiatan Puspaga Balai RW
- Pendampingan Balita Stunting
- SOTH

e. Peningkatan kualitas keluarga dalam mewujudkan Kesetaraan Gender Peningkatan

kualitas keluarga dalam mewujudkan Kesetaraan Gender dilakukan antara lain:

- Pembinaan keluarga dan pengasuhan anak melalui sosialisasi, pelibatan peran TP PKK, lembaga pedidikan dan keagamaan Sekolah Orang Tua Hebat (SOTH), Sinau atau Ngaji bareng-bareng dll.
- Meningkatkan ketahanan ekonomi keluarga melalui Padat Karya, Pembinaan UMKM Naik Kelas dll.
- Meningkatkan ketahanan sosial psikologi keluarga melalui Puspaga Balai RW, Satgas PKBM dan PPA di Kecamatan atau Kelurahan dll.
- Ketersediaan Lembaga Penyedia layanan Peningkatan Kualitas keluarga.

Lembaga Penyedia layanan Peningkatan Kualitas keluarga antara lain:

No.	Nama	Alamat
1.	Unit Pelaksana Teknis Daerah Perlindungan Perempuan dan Anak	Jl. Nginden Permata no. 1 Surabaya
2.	Puspaga	Balai RW
3.	TP PKK	Mulai PKK RW – PKK Kecamatan

f. Ketersediaan layanan bagi keluarga dalam mewujudkan Kesetaraan Gender

Layanan bagi keluarga dalam mewujudkan Kesetaraan Gender antara lain:

- Puspaga Balai RW
- Satgas PKBM di Kecamatan dan/atau PPA di Kelurahan
- Kelompok Masyarakat (Pokmas)
- TP PKK dan Karang Taruna
- Lembaga pendidikan (umum dan agama)

g. Program pembangunan berbasis kewilayahan yang mengintegrasikan perspektif gender

- Pembangunan / penciptaan kampung wisata tematik
- Pemberdayaan perempuan melalui UMKM
- Pelibatan perempuan dan anak-anak dalam perencanaan pembangunan

h. Data angka kasus kekerasan terhadap perempuan

Sampai dengan Juni 2024, tidak ada kasus kekerasan terhadap perempuan yang tercatat pada data di PKBM Kecamatan Benowo.

i. Ketersediaan sarana dan prasarana yang responsif gender

Sarana prasarana pendidikan responsif gender di wilayah Kecamatan Benowo merupakan isu penting yang perlu mendapatkan perhatian serius karena pengelolaan sarana prasarana yang responsif gender dapat memberikan ruang untuk menjamin pemenuhan hak perempuan dan laki-laki berdasarkan kebutuhan spesifik masing-masing sehingga memunculkan rasa aman dan nyaman bagi setiap penggunanya.

Ketersediaan sarana dan prasarana ini diharapkan dapat mewujudkan keterwakilan ketersediaan fasilitas responsif gender maupun responsif kelompok rentan seperti lansia, difabel dan anak-anak.

j. Pembinaan PUG Kecamatan

Pembinaan PUG Kecamatan kepada kelurahan diwujudkan dengan kegiatan- kegiatan sebagai berikut:

- Pada Perencanaan kegiatan dilakukan melalui sosialisasi kebijakan Pengarustamaan Gender (PUG) di Kecamatan Benowo serta pendampingan Kelurahan dalam penyusunan Perencanaan dan Penganggaran Responsif Gender (PPRG).
- Pelaksanaan kegiatan : pendampingan dalam penyusunan TOR, GAP dan GBS.
- Monitoring dan Evaluasi kegiatan: Rapat evaluasi pelaksanaan PUG (semester).

k. Kepada kelurahan wilayah kerjanya termasuk dalam mewujudkan KRPPA Kelurahan Ramah Perempuan dan Peduli Anak

Kecamatan sebagai Pembina KRPPA kelurahan tentang pada Keputusan Camat Benowo Kota Surabaya Nomor : 402/245/SK/436.9.2/2022 tanggal 20 Januari 2022 yang digantikan dengan Keputusan Camat Benowo Kota Surabaya Nomor : 400.2/ /SK/436.9.2/2024 tanggal tentang Tim Pembina Kelurahan Ramah Perempuan dan Peduli Anak Kecamatan Benowo.

Beberapa kegiatan yang dilaksanakan sebagai tim pembina KRPPA antara lain:

- Memberikan Sosialisasi, pendampingan dan dukungan kepada masyarakat agar terlibat dalam upaya mewujudkan Kelurahan Ramah Perempuan dan Peduli Anak di wilayahnya.
- Membantu memfasilitasi kegiatan-kegiatan di Kelurahan dalam rangka mewujudkan Kelurahan Ramah Perempuan dan Peduli Anak.
- Bekerja sama dengan Forum PUSPA (Partisipasi Publik untuk kesejahteraan Perempuan dan Anak) Kota Surabaya dan Satgas PPA Kelurahan (Perlindungan Perempuan dan Anak) yang diberikan tugas tambahan sebagai Relawan Sahabat

Perempuan dan Anak serta pihak terkait dalam mewujudkan Kelurahan Ramah Perempuan dan Peduli Anak.

Pemantauan dan Evaluasi

Pemantauan dan evaluasi pelaksanaan PUG diatur pada diktum kedua huruf h Keputusan Camat Benowo Kota Surabaya Nomor : 400.2//436.9.2/2024 tanggal Juli 2024 tentang Pelaksanaan Pengarusutamaan Gender (PUG) Kecamatan Benowo Kota Surabaya Tahun 2024. Pemantauan ini di wujudkan dalam bentuk Monitoring dan Evaluasi (Monev) PUG dan dilakukan secara berkala setiap semester.

3.3 Pengawasan

Pengawasan pelaksanaan PUG Kecamatan Benowo dilakukan agar pelaksanaannya dapat berjalan sesuai dengan yang direncanakan.

Mengingat pelaksanaannya juga bersentuhan dengan APBD, maka pengawasan ini juga memperhatikan arahan dari tim anggaran, hasil pendampingan Inspektorat dan juga hasil pendampingan kejaksaan terkait dengan penggunaan Dana Kelurahan (DAKEL)

3.4 Pelaporan

Hasil pemantauan, pengawasan, dan pelaporan pelaksanaan responsif gender di Kecamatan Benowo digunakan untuk:

- Mengevaluasi kemajuan dan hambatan dalam pelaksanaan responsif gender.
- Mengembangkan strategi dan program yang lebih efektif untuk mewujudkan responsif gender.
- Meningkatkan akuntabilitas dan transparansi pelaksanaan responsif gender.

BAB IV

TANTANGAN ATAU PERMASALAHAN KECAMATAN RESPONSIF GENDER (KRG) SINERGI DENGAN KELURAHAN RAMAH PEREMPUAN DAN PEDULI ANAK (KRPPA)

4.1 Analisa Kecamatan Ramah Perempuan Dan Peduli Anak

Kecamatan Benowo, Kota Surabaya, memiliki komitmen untuk mewujudkan Kecamatan ramah perempuan dan peduli anak (KRPPA). Hal ini sejalan dengan Visi Misi Kota Surabaya yang salah satunya adalah “Mewujudkan Kota Surabaya yang Maju, Sejahtera, dan Berkelanjutan”.

1. Analisis Fish Bone

Efek :

- Perempuan dan anak-anak di Kecamatan Benowo belum sepenuhnya merasakan kenyamanan, keamanan, dan kemudahan dalam mengakses berbagai layanan dan fasilitas.
- Masih terdapat kesenjangan gender dan diskriminasi terhadap perempuan dan anak-anak.
- Perempuan dan anak-anak di Kecamatan Benowo belum sepenuhnya berpartisipasi dalam pembangunan.

Penyebab :

- Kurangnya pemahaman dan pengetahuan tentang RPPKA.
- Kurangnya koordinasi dan sinergi antar pemangku kepentingan.
- Terbatasnya sumber daya yang tersedia.
- Belum optimalnya infrastruktur dan fasilitas yang ramah perempuan dan anak.
- Belum optimalnya sosialisasi dan edukasi tentang hak-hak perempuan dan anak.

Solusi :

- Meningkatkan pemahaman dan pengetahuan tentang RPPKA melalui sosialisasi dan edukasi kepada seluruh pemangku kepentingan.
- Memperkuat koordinasi dan sinergi antar pemangku kepentingan melalui pembentukan tim kerja RPPKA.
- Meningkatkan alokasi anggaran untuk mendukung program RPPKA.
- Membangun infrastruktur dan fasilitas yang ramah perempuan dan anak.
- Melakukan sosialisasi dan edukasi tentang hak-hak perempuan dan anak kepada masyarakat luas.

2. Analisis Man, Material, Metode (MMM)

Manusia (Man) :

- Sumber daya manusia (SDM) yang terlibat dalam program RPPKA perlu diperkuat dan ditingkatkan kapasitasnya.
- Diperlukan pemimpin yang berkomitmen dan memiliki visi yang jelas untuk mewujudkan Kecamatan RPPKA.

- Masyarakat perlu dilibatkan aktif dalam program RPPKA.

Material (Material) :

- Diperlukan anggaran yang memadai untuk mendukung program RPPKA.
- Diperlukan infrastruktur dan fasilitas yang ramah perempuan dan anak.
- Diperlukan media dan alat peraga yang menarik untuk sosialisasi dan edukasi tentang RPPKA.

Metode (Method) :

- Diperlukan metode yang efektif untuk meningkatkan pemahaman dan pengetahuan tentang RPPKA.
- Diperlukan metode yang kreatif dan inovatif untuk melibatkan masyarakat dalam program RPPKA.
- Diperlukan metode yang terukur dan akuntabel untuk memantau dan mengevaluasi kemajuan program RPPKA.

4.2 Kesimpulan

Mewujudkan Kecamatan RPPKA di Kecamatan Benowo membutuhkan komitmen dan kerjasama dari semua pihak. Dengan analisis Fish Bone dan MMM yang komperhensif, diharapkan dapat membantu dalam merumuskan strategi dan program yang efektif untuk mewujudkan Kecamatan ramah perempuan dan peduli anak di Kecamatan Benowo.

4.3 Tatalaksana Masalah Yang Sudah Dilaksanakan Dan Rekomendasi/Saran

Berdasarkan analisis Fish Bone dan Man, Material, Method (MMM) yang telah dilakukan, berikut beberapa tatalaksana masalah terkait RPPKA di Kecamatan Benowo yang sudah dilaksanakan :

a. Peningkatan Pemahaman dan Pengetahuan tentang RPPKA :

- Sosialisasi dan edukasi tentang RPPKA kepada seluruh pemangku kepentingan, termasuk Aparatur Pemerintah, Tokoh Masyarakat, Perempuan dan Anak-anak. Sosialisasi ini dapat dilakukan melalui berbagai media, seperti seminar, workshop, dan media massa.
- Pengembangan materi edukasi dan informasi tentang RPPKA yang mudah dipahami oleh berbagai kalangan masyarakat. Materi edukasi ini dapat dikemas dalam berbagai bentuk, seperti brosur, pamflet dan infografis.
- Pembentukan Kelompok Kerja (Pokja) RPPKA di tingkat Kecamatan dan Kelurahan yang bertugas untuk merumuskan kebijakan, program dan kegiatan terkait RPPKA.

b. Penguatan Koordinasi dan Sinergi Antar Pemangku Kepentingan :

Pembentukan Forum Komunikasi RPPKA yang melibatkan berbagai pemangku kepentingan seperti Pemerintah, Organisasi Kemasyarakatan dan Lembaga Swadaya Masyarakat (LSM). Forum ini berfungsi untuk membahas dan merumuskan strategi bersama dalam mewujudkan RPPKA.

- Penguatan komunikasi dan koordinasi antar OPD terkait RPPKA seperti Dinas Pemberdayaan Perempuan dan Perlindungan Anak serta Pengendalian Penduduk dan Keluarga Berencana (DP3APPKB), Dinas Pendidikan, Dinas Kesehatan dan Dinas Sosial.
- Pembentukan sistem monitoring dan evaluasi (monev) pelaksanaan program RPPKA yang melibatkan semua pemangku kepentingan.

c. Peningkatan Alokasi Anggaran untuk Mendukung Program RPPKA :

- Pengajuan usulan anggaran kepada Pemerintah Daerah untuk mendukung program RPPKA. Usulan anggaran ini harus disertai dengan perencanaan yang matang dan terukur.
- Pencarian sumber pendanaan lain dari pihak swasta atau lembaga donor.
- Optimalisasi penggunaan anggaran yang ada untuk program RPPKA dengan melakukan efisiensi dan efektivitas.

d. Pembangunan Infrastruktur dan Fasilitas yang Ramah Perempuan dan Anak :

- Pembangunan ruang-ruang publik yang ramah perempuan dan anak seperti taman bermain, toilet umum dan ruang menyusui.
- Penyediaan sarana dan prasarana yang ramah disabilitas seperti jalur khusus bagi penyandang disabilitas dan toilet umum yang ramah disabilitas.
- Penyesuaian infrastruktur dan fasilitas yang ada agar lebih ramah perempuan dan anak.

e. Sosialisasi dan Edukasi tentang Hak-Hak Perempuan dan Anak

- Sosialisasi dan edukasi tentang hak-hak perempuan dan anak kepada masyarakat luas, termasuk perempuan, anak-anak dan orang tua. Sosialisasi ini dapat dilakukan melalui berbagai media seperti seminar, workshop dan media massa.
- Pengembangan materi edukasi dan informasi tentang hak-hak perempuan dan anak yang mudah dipahami oleh berbagai kalangan masyarakat masyarakat. Materi edukasi ini dapat dikemas dalam berbagai bentuk seperti brosur, pamflet dan infografis.
- Pembentukan

BAB V

INOVASI DALAM RANGKA MEWUJUDKAN KESETARAAN GENDER (GENDER EQUALITY DISABILITAS & SOSIAL INKLUSI), PENINGKATAN KUALITAS HIDUP PEREMPUAN, PERLINDUNGAN HAK PEREMPUAN, DAN PENINGKATAN KUALITAS KELUARGA

5.1 Kegiatan dan inovasi yang telah dilaksanakan

Kegiatan dan inovasi yang telah dilaksanakan di Kecamatan Benowo, Kota Surabaya yang berbasis Gender (GEDSI), Issue Gender Kota Surabaya antara lain:

a. Inovasi

- Pelayanan Tanggap Warga (PELANTAWA)

Pelayanan jemput bola (Pelayanan Akte Kematian, Akte Kelahiran, E- KTP), Pelayanan pengantaran Berkas, Pelayanan malam hari Senin s.d Jum'at dan Pelayanan Hari Minggu

- Kampung Wisata Tengger

Tempat objek wisata edukasi seperti :

1. Mangga Cocodama
2. Pengelolaan Lingkungan (Proklam Tahun 2023)
3. Pengelolaan Mangga
4. Budidaya Kelengkeng
5. Hidroponik
6. Urbanfarming
7. Budidaya Bonsai Kamboja
8. Bank Sampah

- Kampung Semanggi
- Kampung Sepatu
- UMKM Naik Kelas
- Galeri Batik Benowo
- RPK Sememi Jaya
- RPK Jugruk Rejosari
- RPK Sablon Romokalisari
- KANTOR BERSAMA MUI,NU, MUHAMMADIYAH,LDII
- KELAS TPK (TIM PENDAMPING KELUARGA) HEBAT
- POSYANDU CERDAS

BAB VI

PENUTUP

Dengan demikian, penyusunan PROFIL KECAMATAN RESPONSIF GENDER BERSINERGI DENGAN KELURAHAN RAMAH PEREMPUAN DAN PEDULI ANAK/KRPPA ini menjadi langkah konkret dalam memperkuat upaya pencapaian kesetaraan dan keadilan gender di tingkat lokal. Melalui pemantauan dan evaluasi yang terus-menerus, diharapkan profil ini dapat menjadi instrumen yang efektif dalam mengukur dan meningkatkan kinerja serta responsivitas gender KECAMATAN.

Kami menyadari bahwa penyusunan profil ini merupakan awal dari sebuah perjalanan panjang menuju masyarakat yang lebih inklusif dan berkeadilan gender. Oleh karena itu, kami mengajak semua pihak terkait untuk terus berkolaborasi dan berkontribusi dalam upaya menciptakan lingkungan yang lebih ramah terhadap perempuan dan peduli terhadap anak-anak.

Terima kasih kepada semua pihak yang telah mendukung dan berpartisipasi dalam penyusunan dokumen ini. Semoga profil KRG sinergi dengan KRPPA, ini dapat memberikan manfaat yang nyata bagi seluruh warga KECAMATAN dan masyarakat secara luas dan mewujudkan Kota Surabaya sebagai Daerah Ramah Perempuan dan Layak Anak.

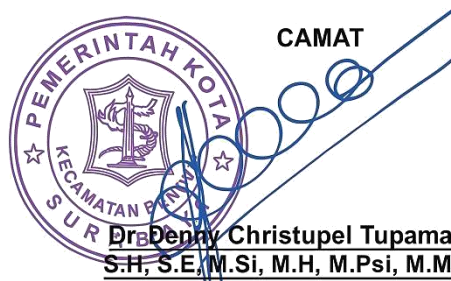
CAMAT
Dr. Denny Christupel Tupamahu, AP.
S.H., S.E., M.Si, M.H, M.Psi, M.M., M.A.P
Pembina Tingkat I
NIP.: 197510281994121001