

**PROFIL**  
**KECAMATAN RESPONSIF GENDER (KRG)**  
**SINERGI DENGAN KELURAHAN RAMAH**  
**PEREMPUAN DAN PEDULI ANAK (KRPPA)**



**KECAMATAN RUNGKUT**  
**KOTA SURABAYA**  
**TAHUN 2025**

## KATA PENGANTAR

Puji syukur kami panjatkan kehadiran Tuhan Yang Maha Esa atas segala rahmat dan hidayah-Nya. dengan rasa hormat yang mendalam, kami mengucapkan terima kasih atas kesempatan yang diberikan kepada kami untuk menyusun dokumen Profil Kecamatan Responsif Gender (KRG) Sinergi dengan KRPPA sesuai 3 Komponen PUG (Pengarutamaan Gender). Profil ini disusun sebagai bagian dari upaya kami untuk mewujudkan pembangunan yang responsif gender di tingkat lingkungan Kecamatan dengan Kelurahan Responsif Gender mendukung terwujudnya Kecamatan Responsif Gender sinergi dengan Kelurahan Ramah Perempuan dan Peduli Anak Se-Kota Surabaya

Pendekatan responsif gender bukanlah sekadar sebuah konsep, tetapi sebuah komitmen nyata untuk mengintegrasikan perspektif gender dalam setiap kebijakan dan program pembangunan. Hal ini menjadi semakin penting mengingat peran strategis perempuan dan anak-anak dalam pembangunan yang inklusif dan berkelanjutan. Dokumen ini bertujuan untuk memberikan gambaran tentang upaya yang telah kami lakukan dalam menjadikan lingkungan Kecamatan kami lebih ramah terhadap perempuan dan lebih peduli terhadap anak-anak. Kami berharap profil ini dapat menjadi panduan yang bermanfaat bagi pihak-pihak terkait dalam merumuskan kebijakan dan program yang lebih responsif gender di masa yang akan datang.

Kami mengucapkan terima kasih kepada seluruh pihak yang telah berkontribusi dalam penyusunan dokumen ini, baik secara langsung maupun tidak langsung. Semoga upaya bersama ini dapat membawa manfaat yang nyata bagi seluruh warga Kecamatan dan masyarakat pada umumnya. Akhir kata, kami mohon maaf atas segala kekurangan dan kesalahan yang terdapat dalam dokumen ini. Semoga Allah senantiasa memberikan taufik dan hidayah-Nya kepada kita semua.

Surabaya, 11 Juli 2025  
Camat



**Maskur, SH., MH.**

**Nip. 197007011994031009**

**DAFTAR ISI**

KATA PENGANTAR ..... i

DAFTAR ISI..... ii

BAB I. PENDAHULUAN..... 1

BAB II. ROFIL KECAMATAN DAN PELEMBAGAAN PUG..... 4

BAB III. PENYELENGGARAAN PUG DALAM PROSES PEMBANGUNAN DI  
KECAMATAN..... 40

BAB IV. TANTANGAN ATAU PERMASALAHAN KECAMATAN RESPONSIF  
GENDER (KRG) SINERGI DENGAN KELURAHAN RAMAH  
PEREMPUAN DAN PEDULI ANAK (KRPPA) ..... 44

BAB V. INOVASI DALAM RANGKA MEWUJUDKAN KESETARAAN GENDER  
(GENDER EQUALITY DISABILITAS & SOSIAL INKLUSI),  
PENINGKATAN KUALITAS HIDUP PEREMPUAN, PERLINDUNGAN  
HAK PEREMPUAN, DAN PENINGKATAN KUALITAS KELUARGA ..... 47

BAB VI. PENUTUP ..... 50

# **BAB I**

## **PENDAHULUAN**

### **1.1 Latar Belakang**

Responsivitas gender adalah elemen kunci dalam upaya pembangunan yang inklusif dan berkelanjutan. Hal ini melibatkan pengintegrasian kebutuhan, aspirasi, dan pengalaman baik perempuan maupun laki-laki dalam setiap aspek kebijakan dan program. Pendekatan responsif gender diakui sebagai cara yang efektif untuk memastikan bahwa perempuan tidak hanya diikutsertakan dalam pembangunan, tetapi juga memiliki peran yang signifikan serta mendapatkan manfaat yang sama dengan laki-laki.

Dengan memperhatikan responsivitas gender, tujuan utamanya adalah untuk menciptakan lingkungan yang ramah terhadap perempuan dan peduli terhadap anak-anak. Ini berarti mengakui bahwa perempuan memiliki potensi besar sebagai agen perubahan dalam pembangunan, dan oleh karena itu, mereka harus diberikan kesempatan untuk berpartisipasi secara penuh dalam proses tersebut.

Selain itu, pendekatan responsif gender juga penting untuk memastikan adanya kesetaraan dan keadilan gender dalam semua aspek kehidupan, termasuk dalam lingkup keluarga, masyarakat, dan bangsa. Dengan cara ini, responsivitas gender bukan hanya tentang memperhitungkan kebutuhan perempuan, tetapi juga tentang memastikan bahwa hak-hak mereka diakui dan dipenuhi sepenuhnya. Dengan demikian, pengarusutamaan gender bukan hanya merupakan sebuah kebijakan, tetapi juga sebuah komitmen untuk menciptakan masyarakat yang lebih inklusif dan berkelanjutan.

## **1.2 Dasar Hukum Penyelenggaraan**

1. Peraturan Menteri Pemberdayaan Perempuan dan Perlindungan Anak Nomor 12 Tahun 2022 tentang Penyelenggaraan Kabupaten/Kota Layak Anak (Berita Negara Republik Indonesia Tahun 2022 Nomor 1355);
2. Peraturan Menteri Pemberdayaan Perempuan dan Perlindungan Anak Nomor 13 Tahun 2021 tentang Partisipasi Masyarakat dalam Bidang Pemberdayaan Perempuan dan Perlindungan Anak (Berita Negara Republik Indonesia Tahun 2022 Nomor 1499);
3. Keputusan Menteri Pemberdayaan Perempuan dan perlindungan Anak Republik Indonesia Nomor 70 Tahun 2021 tentang Penetapan Kabupaten/Kota wilayah Model Desa/Kecamatan Ramah Perempuan dan peduli Anak
4. Peraturan Daerah Kota Surabaya Nomor 6 Tahun 2011 tentang Penyelenggaraan Perlindungan Anak (Lembaran Daerah Kota Surabaya Tahun 2011 Nomor 6 Tambahan Lembaran Daerah Nomor 5) sebagaimana telah diubah dengan Peraturan Daerah Nomor 3 Tahun 2023 tentang Perubahan Atas Peraturan Daerah Nomor 6 Tahun 2011 tentang Penyelenggaraan Perlindungan Anak (Lembaran Daerah Kota Surabaya Tahun 2023 Nomor 3 Tambahan Lembaran Daerah Nomor 3);
5. Peraturan Daerah Kota Surabaya Nomor 14 Tahun 2016 tentang Pembentukan dan Susunan Perangkat Daerah Kota Surabaya (Lembaran Daerah Kota Surabaya Tahun 2016 Nomor 12, Tambahan Lembaran Daerah Nomor 10) sebagaimana telah diubah dengan Peraturan Daerah Kota Surabaya Nomor 3 Tahun 2021 tentang Perubahan Atas Peraturan Daerah Kota Surabaya Nomor 14 Tahun 2016 tentang Pembentukan dan Susunan Perangkat Daerah Kota Surabaya (Lembaran Daerah Kota Surabaya Tahun 2021 Nomor 3, Tambahan Lembaran Daerah Kota Surabaya Nomor 3);
6. Peraturan Walikota Surabaya Nomor 43 Tahun 2020 tentang Pelaksanaan Peraturan Daerah Kota Surabaya Nomor 4 Tahun 2019 tentang Pengarusutamaan Gender
7. Peraturan Walikota Surabaya Nomor 77 Tahun 2021 tentang Kedudukan, Susunan Organisasi, Uraian Tugas dan Fungsi Serta Tata Kerja Dinas Pemberdayaan Perempuan dan Perlindungan Anak serta Pengendalian Penduduk dan Keluarga Berencana Kota Surabaya (Berita Daerah Kota Surabaya Tahun 2021 Nomor 77).
8. Permen PPPA No.2/2017 Pasal 13 dan 14, tentang Partisipasi Masyarakat dalam Pembangunan PPPA.
9. Pembentukan Forum PUSPA Srikandi Kota Surabaya berdasar pada Keputusan Walikota Surabaya Nomor: 100.3.3.3/208/436.1.2/2023.

### 1.3 Tujuan KRG

Pelaksanaan Kecamatan Responsif Gender Sinergi dengan Kelurahan Perempuan dan Peduli Anak memiliki tujuan sebagai berikut:

1. Melakukan pembinaan untuk mendorong percepatan terwujudnya kecamatan dan kelurahan responsif gender Ramah Perempuan dan Peduli Anak sesuai 10 indikator D/KRPPA dari kemenPPPA
2. Mewujudkan Kecamatan responsif gender sebagai model yang baik (*good practices*) dalam mewujudkan keadilan Gender, disabilitas dan inklusi sosial GEDSI (Gender Equality Disability and Social Inclusion) mendukung Kota Surabaya sebagai Daerah ramah Perempuan dan layak anak tanpa diskriminasi
3. Melaksanakan Evaluasi strategi percepatan PUG di Kecamatan beserta wilayah kerjanya apakah sudah sesuai 3 komponen PUG Tahun 2025
4. Sebagai Program Inovasi Pembangunan Responsif Gender Kota Surabaya Tahun 2025

## **BAB II**

### **PROFIL KECAMATAN DAN PELEMBAGAAN PUG**

#### **2.1 Gambaran Umum Kecamatan**

Kecamatan Rungkut Kota Surabaya menjadi salah satu wilayah yang cukup tua di Kota Surabaya sejak zaman Kolonial Hindia Belanda abad ke-19 tepatnya tahun 1830. Sejak saat itu melakukan pembangunan infrastruktur di wilayah tersebut yang mendorong perkembangan wilayah Rungkut menjadi lebih pesat. Hingga pada 1980-an membangun kawasan industri besar seperti Surabaya Industrial Estate Rungkut (SIER) dan Kendang Sari Industrial Estate. Hal ini menjadikan Rungkut menjadi salah satu sentra industri penting di Kota Surabaya dan hingga saat ini Kecamatan Rungkut terus mengalami perkembangan baik dari segi ekonomi, infrastruktur, maupun layanan publik. Kawasan ini menjadi wilayah strategis di Kota Surabaya yang menunjang aktivitas industri, bisnis, pendidikan, dan pariwisata.

#### **2.2 Visi, Misi dan Motto**

##### **a. Visi**

Mewujudkan Kecamatan Rungkut yang maju, sejahtera, dan berbudaya.

##### **b. Misi**

- Menyelenggarakan pemerintahan yang bersih, efisien, dan berwibawa.
- Meningkatkan kualitas pelayanan publik yang responsif dan berkeadilan.
- Mendorong partisipasi aktif masyarakat dalam pembangunan.
- Mengembangkan potensi wilayah dan sumber daya manusia.
- Meningkatkan kualitas lingkungan dan kebersihan.

##### **c. Motto**

“Humanis Berintegritas”

#### **2.3 Demografi**

Kecamatan Rungkut yang terletak di Kota Surabaya Provinsi Jawa Timur terletak di bagian selatan Kota Surabaya dan berbatasan dengan Kecamatan Tenggilis di wilayah Utara, Selat Madura di wilayah Timur, Kabupaten Sidoarjo di wilayah Selatan, dan Kecamatan Wonokromo di wilayah Barat. Luas wilayah Kecamatan Rungkut kurang lebih sekitar 21,08 km<sup>2</sup> dan terbagi menjadi 6 kelurahan yakni Kelurahan Kedung Baruk, Kelurahan Wonorejo, Kelurahan Penjaringan Sari, Kelurahan Medokan Ayu, Kelurahan Rungkut Kidul, dan Kelurahan Kalirungkut. Berdasarkan tahun 2023 jumlah penduduk Kecamatan Rungkut mencapai sekitar 128.000 jiwa, hal tersebut mempengaruhi perkembangan perekonomian dan

pendidikan.

2.3.1 Struktur Organisasi

Kecamatan Rungkut Kota Surabaya memiliki struktur organisasi yang tiap jabatannya memiliki fungsi dan tugasnya masing-masing, berikut gambaran dari struktur organisasi di Kecamatan Rungkut:

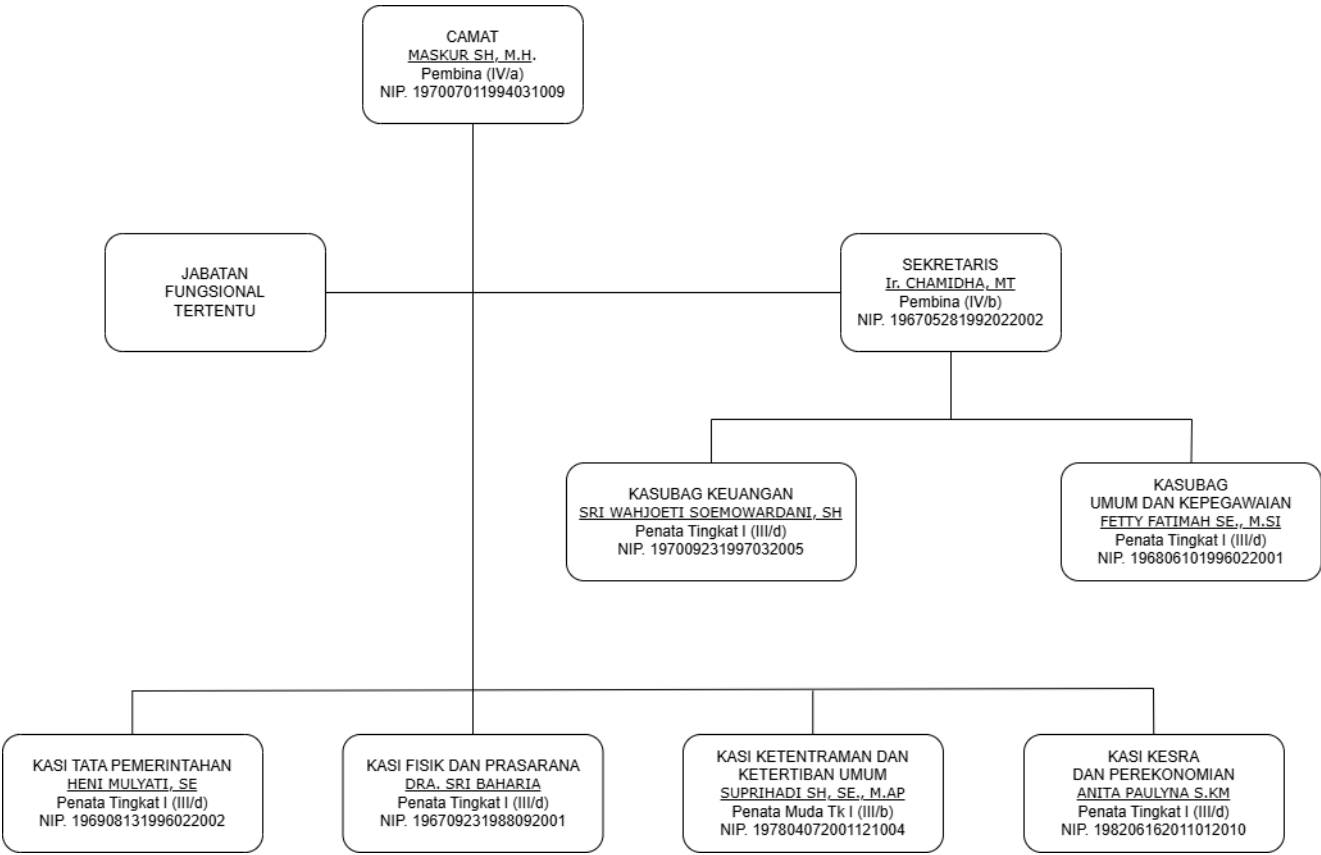

Gambar 1 Struktur Organisasi Kecamatan Rungkut  
Kota Surabaya

Pada masing-masing jabatan pada struktur organisasi di Kecamatan Rungkut memiliki fungsi dan tugas yang diemban, tugas tersebut diantaranya:

1. Camat Rungkut

Camat memiliki tugas yang meliputi penyelenggaraan urusan pemerintah umum di wilayah Rungkut, mengkoordinasi kegiatan pemberdayaan masyarakat di wilayah Rungkut, mengkoordinasi upaya penyelenggaraan ketentraman dan ketertiban di wilayah Rungkut mengkoordinasi penerapan dan penegakan peraturan daerah peraturan bupati, mengkoordinasi pemeliharaan sarana dan prasarana pelayanan umum di wilayah Rungkut, mengkoordinasi penyelenggaraan kegiatan pemerintahan yang dilakukan oleh perangkat daerah di Kecamatan Rungkut, melaksanakan tugas lain yang diperintahkan oleh peraturan perundang-undangan, dan melaksanakan pelayanan masyarakat.



Selain itu Camat juga memiliki tugas merumuskan konsep kerja kecamatan sebagai pedoman dan acuan pelaksanaan tugas, melaksanakan koordinasi dengan unit kerja agar mewujudkan sinkronisasi pelaksanaan tugas, mendistribusikan tugas bawahan sesuai dengan fungsi dan kompetensi bawahan dengan prinsip pembagian tugas. Camat juga dapat menyelenggarakan kesejahteraan sosial, mengendalikan pelaksanaan kegiatan kesejahteraan dengan mengarahkan perumusan program dan pelaporan pengelolaan keuangan urusan umum dan kepegawaian, mengarahkan dan menilai kinerja bawahan dengan mengevaluasi hasil kerja untuk memacu prestasi, melaksanakan monitoring dan evaluasi laporan pelaksanaan tugas, serta menjalankan tugas kedinasan atas perintah pimpinan.

## 2. Sekretaris Kecamatan Rungkut

Dalam kinerjanya, Sekretaris membantu Camat dengan melaksanakan pelayanan teknis administratif pada seluruh perangkat kecamatan yang meliputi urusan bidang perencanaan, keuangan, kepegawaian, kerumahtanggaan, kelengkapan, ketatausahaan dan ketatalaksanaan. Pada dasarnya Sekretaris memiliki tugas yang diantaranya adalah mengkoordinasi kegiatan kesekretariaan kecamatan, pengkoordinasian dan penyusunan rencana dan program kerja kecamatan, pembinaan administrasi yang meliputi keuangan, kepegawaian, perlengkapan, ketatausahaan, dan ketatalaksanaan, melakukan monitoring dan evaluasi pelaporan, dan melaksanakan fungsi lain yang diberikan pimpinan sesuai dengan lingkup tugasnya.

Tugas lain yang dilakukan oleh Sekretaris diantaranya menjalankan penyusunan program kerja tahunan untuk pedoman pelaksanaan tugas, menjalankan koordinasi dengan instansi terkait untuk kelancaran pelaksanaan tugas, menjalankan distribusi tugas pada bawahan dan unsur perangkat kecamatan sesuai dengan bidangnya. Selain itu juga melaksanakan pengelolaan administrasi keuangan, perjalanan dinas, kepegawaian, laporan kinerja, ketatausahaan, perlengkapan, kerumahtanggaan, dan ketatalaksanaan. Sekretaris juga melakukan monitoring, evaluasi, dan laporan pelaksanaan tugas sebagai pertanggungjawaban. Pada kinerjanya, dibawah Sekretaris terdapat sub bagian kerja diantaranya, Sub Bagian Keuangan serta Sub Bagian Umum dan Kepegawaian yang memiliki tugasnya masing-masing diantaranya:

### a. Kasubag Keuangan

Kasubag Keuangan adalah singkatan dari Sub Bagian dan Keuangan, yang memiliki tugas perencanaan kegiatan dengan unit kerja lain dan melakukan kegiatan administrasi keuangan. Berikut uraian tugas dan fungsi dari Kasubag Keuangan diantaranya merumuskan konsep program kerja sub bagian keuangan yang menjadi pedoman dan acuan pelaksanaan tugas, menjalankan koordinasi dengan unit kerja agar tercipta sinkronisasi pelaksanaan tugas, melakukan penyusunan rencana program kegiatan dan pelaporan pelaksanaan program.

Tugas lain dari Kasubag Keuangan adalah melakukan pengelolaan administrasi keuangan dan laporan kinerja instansi pemerintah, melakukan pengumpulan peraturan perundang-undangan bidang keuangan, melakukan penyusunan anggaran dan laporan pelaksanaan anggaran rutin dan pembangunan, menjalankan kegiatan pembayaran gaji dan kegiatan bidang keuangan, mengarahkan dan menilai kinerja bawahan dengan mengevaluasi hasil kerja bawahan untuk memacu prestasi kerja, menyampaikan laporan hasil pelaksanaan tugas kepada pimpinan sesuai dengan hasil yang telah dicapai sebagai pertanggungjawaban pelaksanaan tugas.

b. Kasubag Umum dan Kepegawaian

Kasubag Umum dan Kepegawaian memiliki tugas seperti merumuskan konsep program kerja sub bagian umum dan kepegawaian sebagai pedoman dan acuan pelaksanaan tugas. Selain itu tugas lainnya adalah melaksanakan koordinasi dengan unit kerja agar terwujud sinkronisasi pelaksanaan tugas, melakukan kegiatan untuk menyiapkan dan menghimpun peraturan perundang-undangan bidang kepegawaian, melakukan kegiatan pengendalian surat-surat dinas, kebersihan, perlengkapan, dan kepegawaian.

Tugas lainnya adalah melakukan kegiatan penyelenggaraan rapat-rapat dinas, menjalankan kegiatan administrasi pengelolaan inventaris kantor, memberi arahan dan menilai kinerja bawahan dengan mengevaluasi hasil kerja bawahan untuk memacu prestasi kerja, menyampaikan laporan hasil pelaksanaan tugas kepada pimpinan sesuai dengan pertanggungjawaban pelaksanaan tugas, melakukan monitoring hingga evaluasi, dan melaksanakan tugas kedinasan atas perintah pimpinan.

3. Kasi Tata Pemerintahan

Kasi Tata Pemerintahan memiliki tugas diantaranya melakukan

penyiapan dan pelaksanaan kegiatan pembinaan administrasi kelurahan dan desa di bidang keuangan, pemerintahan umum, kependudukan, pencatatan sipil, sosial politik dan keagrariaan sesuai dengan peraturan perundang-undangan, melakukan inventarisasi permasalahan bidang pemerintahan dan pelayanan umum dan merumuskan pedoman pemecahannya, melakukan bimbingan dan pembinaan bidang pemerintahan dalam rangka penyiapan bahan lomba desa dan lomba yang lain, melakukan pembinaan, pengelolaan dan pemeliharaan fasilitas dan sarana umum, menyampaikan laporan hasil pelaksanaan tugas kepada pimpinan sesuai hasil yang telah dicapai sebagai pertanggungjawaban pelaksanaan tugas, dan melaksanakan tugas kedinasan lain atas perintah pimpinan.

#### 4. Kasi Pembangunan

Kasi Pembangunan di kecamatan memiliki tugas seperti penyusunan rencana program dan petunjuk teknis di bidang fisik dan prasarana, pelaksanaan program dan petunjuk teknis di bidang fisik dan prasarana, pelaksanaan pengawasan dan pengendalian di bidang fisik dan prasarana, pelaksanaan evaluasi dan pelaporan pelaksanaan tugas, dan pelaksanaan tugas-tugas lain yang diberikan oleh Camat sesuai dengan tugas dan fungsinya.

#### 5. Kasi Ketentraman dan Ketertiban Umum

Kasi Ketentraman dan Ketertiban Umum di kecamatan memiliki tugas diantaranya penyusunan rencana program dan petunjuk teknis di bidang ketentraman dan ketertiban umum, pelaksanaan program dan petunjuk teknis di bidang ketentraman dan ketertiban umum, pelaksanaan koordinasi dan kerjasama dengan lembaga dan instansi lain di bidang ketentraman dan ketertiban umum, pelaksanaan pengawasan dan pengendalian di bidang ketentraman dan ketertiban umum, pelaksanaan evaluasi dan pelaporan pelaksanaan tugas, dan pelaksanaan tugas-tugas lain yang diberikan oleh Camat sesuai dengan tugas dan fungsinya.

#### 6. Kasi Kesra dan Perekonomian

Kasi Kesra dan Perekonomian di kecamatan memiliki tugas diantaranya penyusunan rencana program dan petunjuk teknis di bidang perekonomian, pelaksanaan program dan petunjuk teknis di bidang perekonomian, pelaksanaan koordinasi dan kerjasama dengan lembaga dan instansi lain di bidang perekonomian, pelaksanaan pengawasan dan pengendalian di bidang perekonomian, penyusunan rencana program dan

petunjuk teknis di bidang sosial dan pemberdayaan masyarakat, pelaksanaan program dan petunjuk teknis di bidang sosial dan pemberdayaan masyarakat, pelaksanaan koordinasi dan kerjasama dengan lembaga dan instansi lain di bidang sosial dan pemberdayaan masyarakat, pelaksanaan evaluasi dan pelaporan pelaksanaan tugas, dan pelaksanaan tugas-tugas lain yang diberikan oleh Camat sesuai dengan tugas dan fungsinya.

## 7. Jabatan Fungsional

### 2.4 Pelembagaan Pengarusutamaan Gender

Kecamatan dengan wilayah kelurahannya memiliki regulasi/kebijakan sebagai landasan hukum penyelenggaraan PUG secara komprehensif, dibawah ini merupakan uraian beberapa kebijakan dari Kecamatan Rungkut dan beberapa kelurahan di wilayah Kecamatan Rungkut.

#### 2.4.1 Kebijakan

##### 2.4.1.1 Kecamatan Rungkut

Kecamatan Rungkut memiliki 2 regulasi atau kebijakan terkait landasan hukum pada penyelenggaraan PUG, regulasi pertama yakni pada Keputusan Camat Rungkut Kota Surabaya Nomor : 400.2/208/436.9.18/2023 Tentang Tim Focal Point Pengarusutamaan Gender (PUG) Kecamatan Rungkut Kota Surabaya, Tahun 2023. Regulasi kedua yakni pada Keputusan Camat Rungkut Nomor 188.45/1407/436.9.18/2022 Tentang Pembentukan Satuan Tugas Pusat Krisis Berbasis Masyarakat (SATGAS PKBM) Kecamatan Rungkut Kota Surabaya.

##### 2.4.1.2 Kelurahan Rungkut Kidul

Kelurahan Rungkut Kidul memiliki regulasi atau kebijakan terkait landasan hukum pada penyelenggaraan PUG, yakni pada Keputusan Camat Rungkut Kota Surabaya Nomor : 400.2/12/SK/436.9.18/2004 Tentang Pembentukan Tim RW (Rukun Warga) Responsif Gender Ramah Perempuan Dan Peduli Anak Pada Kelurahan Rungkut Kidul Kecamatan Rungkut Kota Surabaya Tahun 2025.

##### 2.4.1.3 Kelurahan Wonorejo

Kelurahan Wonorejo memiliki regulasi atau kebijakan terkait landasan hukum pada penyelenggaraan PUG, yakni pada Keputusan Camat Rungkut Kota Surabaya Nomor : 400.2/342/SK/436.9.18/2025 Tentang Pembentukan Tim RW (Rukun Warga) Responsif Gender Ramah

Perempuan Dan Peduli Anak Pada Kelurahan Wonorejo Kecamatan Tahun 2025.

2.4.1.4 Kelurahan Medokan Ayu

Kelurahan Medokan Ayu memiliki regulasi atau kebijakan terkait landasan hukum pada penyelenggaraan PUG, yakni pada Keputusan Camat Rungkut Kota Surabaya Nomor : 400.2/026/SK/436.0.18/2025 Tentang Penetapan Dan Pembentukan Tim RW Responsif Gender Ramah Perempuan Dan peduli Anak Kelurahan Medokan Ayu Kecamatan Rungkut Tahun 2025.

2.4.1.5 Kelurahan Kedung Baruk

Kelurahan Kedung Baruk memiliki regulasi atau kebijakan terkait landasan hukum pada penyelenggaraan PUG, yakni pada Keputusan Camat Rungkut Nomor : 400.2/014/436.9.18.2/SK/2025 Tentang Pembentukan Tim RW (Rukun Warga) Responsif Gender Ramah Perempuan Dan Peduli Anak Pada Kelurahan Kedung Baruk Kecamatan Rungkut Tahun 2025.

2.4.1.6 Kelurahan Kalirungkut

Kelurahan Kalirungkut memiliki regulasi atau kebijakan terkait landasan hukum pada penyelenggaraan PUG, yakni pada Keputusan Camat Rungkut Nomor : 400.2/014/436.9.18.2/SK/2025 Tentang Pembentukan Tim RW (Rukun Warga) Responsif Gender Ramah Perempuan Dan Peduli Anak Pada Kalirungkut Kecamatan Rungkut Tahun 2025.

2.4.3 Sosialisasi PUG

Belum ada

2.4.4 SDM Terlatih PUG

Belum ada

2.4.5 Data Terpilah dan sistem publikasinya terlampir sebagai berikut (1 s/d 10)

1. Jumlah Sumber Daya Manusia

Jumlah sumber daya manusia di Kecamatan Rungkut, Kota Surabaya tahun 2025 adalah sebagai berikut:

Tabel 1  
Jumlah Sumber Daya Manusia

No	JENIS KETENAGAAN	ASN/NON ASN	JENIS KELAMIN		JUMLAH
			L	P	
1	Camat Rungkut	ASN III.a	V		1
2	Sekretaris	ASN III.b		V	1

3	<b>Kepala Sub Bagian Umum dan Kepegawaian</b>	<b>ASN IV.b</b>		<b>V</b>	<b>1</b>
4	Pengadministrasi Persuratan	NON ASN N-E	V		1
5	Pengelola Pemanfaatan Barang Milik Daerah	NON ASN III/a	V		1
6	Pengadministrasi Sarana dan Prasarana	NON ASN N-E		V	1
7	Pengelola Program dan Kegiatan	NON ASN N-E	–	–	–
8	Pengemudi VIP	NON ASN N-E	–	–	–
9	Pramu Kebersihan	NON ASN N-E	V		1
10	Pranata Pasukan Pengamanan Dalam	NON ASN N-E	V		1
11	Pranata Pasukan Pengamanan Dalam	NON ASN N-E	V		1
12	Teknisi Jaringan Instalasi	NON ASN N-E	V		1
13	<b>Kepala Sub Bagian Keuangan</b>	<b>ASN III.c</b>		<b>V</b>	<b>1</b>
14	Bendahara	ASN II/d		V	1
15	Pengadministrasi Keuangan	NON ASN N-E		V	1
16	<b>Kepala Seksi Pemerintahan dan Pelayanan Publik</b>	<b>ASN IV.a</b>		<b>V</b>	<b>1</b>
17	Pengadministrasi Pemerintahan	NON ASN N-E		V	1
18	Pengadministrasi Pemerintahan	NON ASN N-E	V		1
19	Pengelola Administrasi Pemerintahan	ASN III/a	V		1
20	Pengelola Administrasi Pemerintahan	NON ASN N-E	V		1
21	<b>Kepala Seksi Ketentraman dan Ketertiban Umum</b>	<b>ASN III.d</b>	<b>V</b>		<b>1</b>
22	Pengadministrasi Umum	ASN III/a	V		1
23	Pengadministrasi Umum	ASN II/d	V		1
24	Pengadministrasi Umum	ASN II/d	V		1
25	Pengelola Keamanan dan Ketertiban	ASN III/a	V		1
26	Pengelola Keamanan dan Ketertiban	ASN III/a	V		1
27	Pengelola Keamanan dan Ketertiban	NON ASN N-E		V	1
28	Pengelola Keamanan dan Ketertiban	NON ASN N-E	V		1

29	Pengelola Keamanan dan Ketertiban	NON ASN N-E	V		1
30	Pengelola Keamanan dan Ketertiban	NON ASN N-E	V		1
31	Pengelola Keamanan dan Ketertiban	NON ASN N-E	V		1
32	Pengelola Keamanan dan Ketertiban	NON ASN N-E	V		1
33	Pengelola Keamanan dan Ketertiban	NON ASN N-E	V		1
34	Pengelola Keamanan dan Ketertiban	NON ASN N-E	V		1
35	Pengelola Keamanan dan Ketertiban	NON ASN N-E	V		1
<b>36</b>	<b>Kepala Seksi Pembangunan</b>	<b>ASN III.d</b>		<b>V</b>	<b>1</b>
37	Pengelola Perekonomian, Pembangunan dan Lingkungan Hidup	ASN III/d	V		1
38	Pengelola Perekonomian, Pembangunan dan Lingkungan Hidup	ASN II/d	V		1
39	Pengadministrasi IMB Gedung atau Bangunan	ASN II/c	V		1
40	Pengadministrasi IMB Gedung atau Bangunan	NON ASN N-e		V	1
41	Pramu Kebersihan	NON ASN N-E	V		1
42	Pramu Kebersihan	NON ASN N-E	V		1
43	Pramu Kebersihan	NON ASN N-E	V		1
44	Pramu Kebersihan	NON ASN N-E	V		1
45	Pramu Kebersihan	NON ASN N-E	V		1
46	Pramu Kebersihan	NON ASN N-E	V		1
47	Pramu Kebersihan	NON ASN N-E	V		1
48	Pramu Kebersihan	NON ASN N-E	V		1
49	Pramu Kebersihan	NON ASN N-E	V		1
50	Pramu Kebersihan	NON ASN N-E	V		1
<b>51</b>	<b>Kepala Seksi Kesejahteraan Rakyat dan Perekonomian</b>	<b>ASN III.c</b>		<b>V</b>	<b>1</b>
52	Pengadministrasi Umum	ASN II/d		V	1
53	Pengelola Kesejahteraan Sosial	ASN III/b	V		1

54	Pengelola Kesejahteraan Sosial	ASN III/d		V	1
55	Pengelola Kesejahteraan Sosial	NON ASN N-E		V	1
	<b>JUMLAH</b>				<b>53</b>

2. Jumlah Jejaring

Jumlah jejaring di Kecamatan Rungkut, Kota Surabaya tahun 2025 adalah sebagai berikut:

Tabel 2  
Jumlah Jejaring

KELURAHAN	JUMLAH KETUA KELURAHAN				TOTAL	
	L	%	P	%	L+P	%
Kalirungkut	4	4,65%	82	95,35%	86	100%
Rungkut Kidul	7	8,64%	74	91,36%	81	100%
Kedung Baruk	6	12,24%	43	87,76%	49	100%
Medokan Ayu	8	7,41%	100	92,59%	108	100%
Wonorejo	6	9,09%	60	90,91%	66	100%
Penjaringansari	11	9,84%	1	90,16%	12	100%
<b>TOTAL</b>	42	51,87%	360	91,80%	402	100%

KELURAHAN	JUMLAH MODIN				TOTAL	
	L	%	P	%	L+P	%
Kalirungkut	14	0%	12	0%	26	100%
Kedung Baruk	5	50%	5	50%	10	100%
Medokan Ayu	15	50%	15	50%	30	100%
Penjaringansari	9	0%	10	05	19	100%
Rungkut Kidul	8	34.8%	15	65,2%	23	100%
Wonorejo	6	0%	8	0%	14	100%
<b>TOTAL</b>	57	40%	65	60%	122	100%

KELURAHAN	JUMLAH KSH				TOTAL	
	L	%	P	%	L+P	%
Kalirungkut	7	2,68%	254	97,32%	261	100%
Kedung Baruk	6	3,6%	160	96,4%	166	100%
Medokan Ayu	4	1,52%	260	98,48%	264	100%
Penjaringansari	0	0%	160	100%	160	100%
Rungkut Kidul	10	1,76%	558	98,24%	568	100%



Wonorejo	1	0,68%	147	99,32%	148	100%
<b>TOTAL</b>	28	8,52%	1.539	98,35%	1.567	100%

KELURAHAN	JUMLAH PKK				TOTAL	
	L	%	P	%	L+P	%
Kalirungkut	0	0%	26	100%	26	100%
Kedung Baruk	0	0%	121	1005	121	100%
Medokan Ayu	0	0%	25	100%	25	100%
Penjaringansari	0	0%	32	100%	32	100%
Rungkut Kidul	0	0%	25	100%	25	100%
Wonorejo	1	0%	48	100%	48	100%
<b>TOTAL</b>	1	0%	277	100%	277	100%

KELURAHAN	JUMLAH LKMK				TOTAL	
	L	%	P	%	L+P	%
Kalirungkut	12	71%	5	29%	17	100%
Kedung Baruk	1	100%	0	0%	1	100
Medokan Ayu	1	100%	0	0%	1	100%
Penjaringansari	13	81,25%	3	18,75%	16	100%
Rungkut Kidul	15	75%	5	25%	20	100%
Wonorejo	1	100%	0	0%	1	100%
<b>TOTAL</b>	43	70%	13	30%	56	100%

KELURAHAN	JUMLAH SATGAS PPA				TOTAL	
	L	%	P	%	L+P	%
Kalirungkut	5	83%	1	17%	6	100%
Kedung Baruk	7	32%	15	68%	22	100%
Medokan Ayu	50	24%	157	76%	207	100%
Penjaringansari	5	35,71%	9	64,29%	14	100%
Rungkut Kidul	4	25%	12	75%	16	100%
Wonorejo	0	0%	0	0%	0	0%
<b>TOTAL</b>	71	20%	194	80%	265	100%

KELURAHAN	JUMLAH FORUM ANAK (USIA 10-18TH)	TOTAL
-----------	----------------------------------	-------

	L	%	P	%	L+P	%
Kalirungkut	6	27,3%	16	72,7%	22	100%
Kedung Baruk	3	20%	12	80%	15	100%
Medokan Ayu	0	0%	2	100%	2	100%
Penjaringansari	6	35,30%	11	64,70%	17	100%
Rungkut Kidul	11	61,1%	7	38,9%	18	100%
Wonorejo	0	0%	0	0%	0	0%
<b>TOTAL</b>	26	22.7%	48	77,3%	74	100%

KELURAHAN	JUMLAH KARANG TARUNA				TOTAL	
	L	%	P	%	L+P	%
Kalirungkut	40	71%	16	29%	56	100%
Kedung Baruk	24	40%	36	60%	60	100%
Medokan Ayu	18	75%	6	25%	24	100%
Penjaringansari	7	41%	10	59%	17	100%
Rungkut Kidul	11	75%	4	25%	15	100%
Wonorejo	0	0%	0	0%	0	0%
<b>TOTAL</b>	100	71,05	72	28,95%	172	100%

### 3. Jumlah Penduduk

#### a. Jumlah Penduduk Berdasarkan Jenis Kelamin

Jumlah populasi di Kecamatan Rungkut, Kota Surabaya tahun 2025 adalah sebagai berikut:

**Tabel 3**  
**Jumlah Penduduk Berdasarkan Jenis Kelamin**

No.	KETERANGAN	JUMLAH PENDUDUK				TOTAL	
		L	%	P	%	L+P	%
1	Kel.Kalirungkut	11.676	49,10%	11.855	50,9%	23.531	100%
2	Kel.Kedung Baruk	7.957	49,4%	8.145	50,6%	16.102	100%
3	Kel.Medokan Ayu	14.663	49%	15.010	51%	29.673	100%
4	Kel.Penjaringansari	9.728	20%	10.075	90%	19.803	100%
5	Kel.Rungkut Kidul	13.243	49,10%	13.640	50,9%	26.883	100%
6	Kel.Wonorejo	9.634	49,10%	9.795	50,9%	19.429	100%
	<b>JUMLAH TOTAL</b>	66.869	49,10%	68.520	50,9%	135.421	100%

**b. Jumlah Penduduk Disabilitas**

Jumlah penduduk disabilitas di Kecamatan Rungkut, Kota Surabaya tahun 2025 adalah sebagai berikut:

**Tabel 4**  
**Jumlah Penduduk Disabilitas**

No.	KETERANGAN	JUMLAH PENDUDUK DISABILITAS				TOTAL	
		L	%	P	%	L+P	%
1	Kel.Kalirungkut	8	77%	6	23%	14	100%
2	Kel.Rungkut Kidul	0	0%	0	0%	0	100%
3	Kel.Kedung Baruk	21	55%	17	45%	38	100%
4	Kel.Penjaringansari	5	25%	9	75%	14	100%
5	Kel.Wonorejo	3	40%	4	60%	7	100%
6	Kel.Medokan Ayu	5	71%	2	29%	7	100%
	<b>JUMLAH TOTAL</b>	42	26,8%	38	23,2%	80	100%

**c. Jumlah Penduduk Berdasar Usia**

Jumlah penduduk berdasarkan usia di Kecamatan Rungkut Kota Surabaya tahun 2025 adalah sebagai berikut:

**Tabel 5**  
**Jumlah Penduduk Kelurahan Kalirungkut Berdasar  
Usia**

No.	USIA	JUMLAH				TOTAL	
		L	%	P	%	L+P	%
1	0-1 th	373	53%	333	47%	706	100%
2	1-4 th	635	53%	571	47%	1.206	100%
3	5-12 th	1.242	48%	1.368	52%	2.610	100%
4	13-17 th	944	49%	929	51%	1.873	100%
5	18-24 th	1.213	52%	1.138	48%	2.351	100%
6	25-29 th	867	51%	840	49%	1.707	100%
7	30-34 th	902	52%	860	48%	1.762	100%
8	35-39 th	917	52%	855	48%	1.772	100%
9	40-44 th	847	52%	795	48%	1.642	100%

10	45-49 th	952	49%	958	51%	1.910	100%
11	50-54 th	829	49%	860	51%	1.689	100%
12	55-59 th	585	48%	644	52%	1.229	100%
13	60-64 th	537	48%	583	52%	1.120	100%
14	65-69 th	364	45%	440	55%	804	100%
15	70-74 th	245	42%	338	58%	583	100%
16	>75 th	224	40%	343	60%	567	100%
	JUMLAH	11.676	100%	11.855	100%	23.531	100%

**Tabel 6**  
**Jumlah Penduduk Kelurahan Rungkut Kidul**  
**Berdasar Usia**

No.	USIA	JUMLAH				TOTAL	
		L	%	P	%	L+P	%
1	0-1 th	6	0,04	6	0,04	12	0,04
2	1-4 th	311	2,34	317	2,32	628	2,33
3	5-12 th	1483	11,19	1513	11,09	2996	11,14
4	13-17 th	660	4,98	673	4,93	1333	4,95
5	18-24 th	1635	12,34	1670	12,24	3305	12,29
6	25-29 th	1030	7,77	994	7,28	2025	7,52
7	30-34 th	1001	7,55	1079	7,91	2080	7,73
8	35-39 th	1604	12,11	1682	12,33	3286	12,22
9	40-44 th	613	4,62	691	5,06	1304	4,85
10	45-49 th	885	6,68	963	7,06	1848	6,87
11	50-54 th	1425	10,76	1503	11,01	2928	10,89
12	55-59 th	950	7,17	1108	8,12	2058	7,65
13	60-64 th	630	4,75	718	5,26	1348	5,01
14	65-69 th	631	4,76	486	3,56	1117	4,15
15	70-74 th	370	2,79	200	1,46	571	2,12
16	>75 th	9	0,06	37	0,27	46	0,17
	JUMLAH	13243	100%	13640	100 %	26883	100

**Tabel 7**  
**Jumlah Penduduk Kelurahan Kedung Baruk Berdasar**  
**Usia**

No.	USIA	JUMLAH				TOTAL	
		L	%	P	%	L+P	%
1	0-1 th	184	44,34	231	55,66	415	100
2	1-4 th	366	49,46	374	50,54	740	100
3	5-12 th	267	48,90	279	51,10	546	100
4	13-17 th	627	49,68	635	50,32	1262	100
5	18-24 th	405	44,65	502	55,35	907	100

6	25-29 th	428	51,20	408	48,80	836	100
7	30-34 th	426	50,90	411	49,10	837	100
8	35-39 th	487	50,62	475	49,38	962	100
9	40-44 th	981	50,70	954	49,30	1935	100
10	45-49 th	902	49,32	927	50,68	1829	100
11	50-54 th	1109	51,34	1051	48,66	2160	100
12	55-59 th	614	47,38	682	52,62	1296	100
13	60-64 th	421	49,01	438	50,99	859	100
14	65-69 th	221	47,42	245	52,58	466	100
15	70-74 th	255	48,85	267	51,15	522	100
16	>75 th	264	49,81	266	50,19	530	100
	JUMLAH	7.957	100%	8.145	100%	16.102	100%

**Tabel 8**  
**Jumlah Penduduk Kelurahan Penjaringsari Berdasar**  
**Usia**

No.	USIA	JUMLAH				TOTAL	
		L	%	P	%	L+P	%
1	0-1 th	56	0.59	69	0.69	125	0.64
2	1-4 th	1337	14.04	1367	13.70	2704	13.87
3	5-12 th	769	8.08	748	7.50	1517	7.78
4	13-17 th	737	7.74	701	7.03	1438	7.37
5	18-24 th	767	8.06	713	7.15	1480	7.59
6	25-29 th	713	7.49	763	7.65	1476	7.57
7	30-34 th	736	7.73	785	7.87	1521	7.80
8	35-39 th	787	8.27	770	7.72	1557	7.99
9	40-44 th	768	8.07	888	8.90	1656	8.49
10	45-49 th	703	7.38	725	7.27	1428	7.32
11	50-54 th	615	6.46	630	6.31	1245	6.38
12	55-59 th	473	4.97	578	5.79	1051	5.39
13	60-64 th	423	4.44	567	5.68	990	5.08
14	65-69 th	347	3.64	359	3.60	706	3.62
15	70-74 th	185	1.94	153	1.53	338	1.73
16	>75 th	106	1.11	161	1.61	267	1.37
	JUMLAH	9522	100%	9977	100%	19499	100%

**Tabel 9**  
**Jumlah Penduduk Kelurahan Wonorejo Berdasar Usia**

No.	USIA	JUMLAH				TOTAL	
		L	%	P	%	L+P	%
1	0-1 th	232	55,24%	188	44,76%	420	2,14%

2	1-4 th	457	51,70%	427	48,30%	884	4,51%
3	5-12 th	1.314	52,35%	1.196	47,65%	2.10	12,80%
4	13-17 th	780	51,55%	733	48,45%	1.513	7,72%
5	18-24 th	1.148	51,60%	1.077	48,40%	2.225	11,35%
6	25-29 th	714	49,51%	728	50,49%	1.442	7,35%
7	30-34 th	725	48,01%	785	51,99%	1.510	7,70%
8	35-39 th	727	48,37%	776	51,63%	1.503	7,67%
9	40-44 th	806	49,00%	839	51,00%	1.645	8,39%
10	45-49 th	747	48,82%	783	51,18%	1.530	7,80%
11	50-54 th	662	47,02%	746	52,98%	1.408	7,18%
12	55-59 th	540	50,00%	540	50,00%	1.080	5,51%
13	60-64 th	407	49,51%	415	50,49%	822	4,19%
14	65-69 th	234	47,85%	255	52,15%	489	2,49%
15	70-74 th	121	43,06%	160	56,94%	281	1,43%
16	>75 th	129	37,39%	216	62,61%	345	1,76%
	JUMLAH	9.743	100%	9.864	100%	19.607	100 %

**Tabel 10**  
**Jumlah Penduduk Kelurahan Medokan Ayu Berdasar**  
**Usia**

No.	USIA	JUMLAH				TOTAL	
		L	%	P	%	L+P	%
1	0-1 th	6	0,04%	6	0,04%	12	0,04%
2	1-4 th	400	2,34%	406	2,32%	806	2,33%
3	5-12 th	1483	11,19%	1513	11,09%	2996	11,14%
4	13-17 th	660	4,98%	673	4,93%	1333	4,95%
5	18-24 th	1635	12,34%	1670	12,24%	3305	12,29%
6	25-29 th	1030	7,77%	994	7,28%	2025	7,52%
7	30-34 th	1001	7,55%	1079	7,91%	2080	7,73%
8	35-39 th	1604	12,11%	1682	12,33%	3286	12,22%
9	40-44 th	613	4,62%	691	5,06%	1304	4,85%
10	45-49 th	885	6,68%	963	7,06%	1848	6,87%
11	50-54 th	1425	10,76%	1503	11,01%	2928	10,89%
12	55-59 th	950	7,17%	1108	8,12%	2058	7,65%
13	60-64 th	630	4,75%	718	5,26%	1348	5,01%
14	65-69 th	631	4,76%	486	3,56%	1117	4,15%
15	70-74 th	370	2,79%	200	1,46%	571	2,12%
16	>75 th	9	0,06%	37	0,27%	46	0,17%
	JUMLAH	15.271	100%	15.208	100%	30.479	100%

**d. Jumlah Penduduk Berdasar Tingkat Pendidikan**

Jumlah penduduk berdasarkan tingkat pendidikan di Kecamatan Rungkut, Kota Surabaya tahun 2025 adalah sebagai berikut:

**Tabel 11**  
**Jumlah Penduduk Berdasarkan Tingkat Pendidikan**

No	TINGKAT PENDIDIKAN	JUMLAH				TOTAL	
		L	%	P	%	L+P	%
1	TK/SEDERAJAT	4.615	51%	4.421	49%	9.036	100%
2	SD/SEDERAJAT	4.432	35%	5.931	65%	10.363	100%
3	SMP/SEDERAJAT	5.796	21%	6.701	79%	12.497	100%
4	SMA/SEDERAJAT	16.932	81%	16.440	19%	33.372	100%
5	AKADEMI (D1-D3)	422	20%	515	80%	937	100%
6	SARJANA (S1-S3)	1.096	77%	863	23%	1.959	100%
	JUMLAH	33.293	100%	34.871	100%	68.164	100%

**e. Jumlah Penduduk berdasarkan angka buta huruf**

Data angka buta huruf menurut kelompok umur dan jenis kelamin di Kecamatan Rungkut, Kota Surabaya tahun 2025 adalah sebagai berikut:

**Tabel 12**  
**Jumlah penduduk Berdasarkan Angka Buta Huruf**

No.	USIA	JUMLAH				TOTAL	
		L	%	P	%	L+P	%
1	15-19 th	0	0%	0	0%	0	0%
2	20-24 th	0	0%	0	0%	0	0%
3	25-29 th	0	0%	0	0%	0	0%
4	30-34 th	0	0%	0	0%	0	0%
5	35-39 th	0	0%	0	0%	0	0%
6	40-44 th	0	0%	0	0%	0	0%
7	45-49 th	0	0%	0	0%	0	0%
8	50-54 th	0	0%	0	0%	0	0%
9	55-59 th	0	0%	0	0%	0	0%
10	>60 th	0	0%	0	0%	0	0%
	JUMLAH	0	0%	0	0%	0	0%

**f. Jumlah penduduk berdasarkan angka putus sekolah**

Data angka putus sekolah pada jenjang pendidikan SD berdasar jenis kelamin di Kecamatan Rungkut, Kota Surabaya tahun 2025 adalah sebagai berikut:

**Tabel 13**  
**Data Angka Putus Sekolah Jenjang SD**

No.	KETERANGAN	SD				TOTAL	
		L	%	P	%	L+P	%
1	Kel.Kalirungkut	0	0%	0	0%	0	0%
2	Kel.Rungkut Kidul	0	0%	0	0%	0	0%
3	Kel.Kedung Baruk	0	0%	0	0%	0	0%
4	Kel.Medokan Ayu	0	0%	0	0%	0	0%
5	Kel.Penjaringsari	0	0%	0	0%	0	0%
6	Kel.Wonorejo	0	0%	0	0%	0	0%
	<b>JUMLAH TOTAL</b>	0	0%	0	0%	0	0%

Data angka putus sekolah pada jenjang pendidikan SMP/ sederajat berdasar jenis kelamin di Kecamatan Rungkut, Kota Surabaya tahun 2025 adalah sebagai berikut:

**Tabel 14**  
**Data Angka Putus Sekolah Jenjang SMP**

No.	KETERANGAN	SMP / Sederajat				TOTAL	
		L	%	P	%	L+P	%
1	Kel.Kalirungkut	0	0%	0	0%	0	0%
2	Kel.Rungkut Kidul	0	0%	0	0%	0	0%
3	Kel.Kedung Baruk	0	0%	0	0%	0	0%
4	Kel.Medokan Ayu	0	0%	0	0%	0	0%
5	Kel.Penjaringsari	0	0%	0	0%	0	0%
6	Kel.Wonorejo	0	0%	0	0%	0	0%
	<b>JUMLAH TOTAL</b>	0	0%	0	0%	0	0%

Data angka putus sekolah pada jenjang pendidikan SMA/ sederajat berdasar jenis kelamin di Kecamatan Rungkut, Kota Surabaya tahun 2025 adalah sebagai berikut:

**Tabel 15**  
**Data Angka Putus Sekolah Jenjang SMA**

No.	KETERANGAN	SLTA / Sederajat				TOTAL	
		L	%	P	%	L+P	%
1	Kel.Kalirungkut	0	0%	0	0%	0	0%
2	Kel.Rungkut Kidul	0	0%	0	0%	0	0%
3	Kel.Medokan Ayu	0	0%	0	0%	0	0%



4	Kel.Penjaringsari	0	0%	0	0%	0	0%
5	Kel.Kedung Baruk	0	0%	0	0%	0	0%
6	Kel.Wonorejo	0	0%	0	0%	0	0%
	<b>JUMLAH TOTAL</b>	0	0%	0	0%	0	0%

**g. Jumlah penduduk berdasarkan angka perkawinan anak**

Data perkawinan usia anak <19 tahun di Kecamatan Rungkut, Kota Surabaya tahun 2025 adalah sebagai berikut:

**Tabel 16**  
**Jumlah Penduduk**  
**berdasarkan Data Perkawinan**  
**Anak**

No.	WILAYAH	JUMLAH PERKAWINAN USIA ANAK			
		L	P	PENYEBAB	TOTAL
		USIA	USIA		
1	Kel.Kalirungkut	0	0	-	0
2	Kel.Rungkut Kidul	0	0	-	0
3	Kel.Medokan Ayu	0	0	-	0
4	Kel.Penjaringsari	0	0	-	0
5	Kel.Kedung Baruk	0	0	-	0
6	Kel.Wonorejo	0	0	-	0
	<b>JUMLAH</b>	0	0	-	0

**h. Jumlah Penduduk berdasarkan Pekerjaan**

Data penduduk berdasarkan jumlah pekerjaan di Kecamatan Rungkut, Kota Surabaya tahun 2025 adalah sebagai berikut:

**Tabel 17**  
**Jumlah Penduduk Berdasarkan Pekerjaan**

No.	JENIS PEKERJAAN	JUMLAH				TOTAL	
		L	%	P	%	L+P	%
1	DPRD/LEGISLATIF	1	100%	0	0%	1	100%
1	PNS	1.257	73%	1.078	27%	2.335	100%
2	TNI	164	97%	6	3%	170	100%
3	POLRI	116	96%	20	4%	136	100%
4	Karyawan Swasta	22.355	90%	11.990	10%	34.345	100%
5	Pensiunan	694	76%	353	24%	1.047	100%
6	Wiraswasta	4.513	66%	2.143	34%	6.656	100%

7	Dagang	184	85%	133	15%	317	100%
8	Nelayan	19	99%	1	1%	20	100%
9	Serabutan	0	0%	0	0%	0	0%
10	ART	0	0%	32	100%	32	100%
11	Sopir	86	100%	0	0%	86	100%
12	Tukang	129	79%	13	21%	142	100%
13	Kuli	0	0%	0	0%	0	0%
14	Buruh	226	85%	57	15%	283	100%
15	Pekerja Migran	0	0%	0	0%	0	0%
16	UMKM	568	15%	1.102	85%	1.670	100%
17	LAINYA	0	0%	0	0%	0	0%
	<b>JUMLAH</b>	<b>30.311</b>	<b>100%</b>	<b>16.928</b>	<b>100%</b>	<b>47.239</b>	100%

**i. Jumlah Penduduk berdasarkan data perempuan kepala keluarga (PEKKA)**

Jumlah penduduk berdasarkan data perempuan kepala keluarga (PEKKA) di Kecamatan Rungkut, Kota Surabaya tahun 2025 adalah sebagai berikut:

**Tabel 18**  
**Jumlah Penduduk berdasarkan Perempuan Kepala Keluarga (PEKKA)**

No.	WILAYAH	JENIS KELAMIN			JUMLAH KK MISKIN			TOTAL
		CERAI	BLM NIKAH	BEKERJA	TIDAK	GAMIS	NON	
1	Kel.Kalirungkut	1.690	0	1.683	0	21	1.683	5.077
2	Kel.Rungkut Kidul	70	70	2.041	0	-	-	2.181
3	Kel.Medokan Ayu	726	13.743	7.876	0	22	516	22.883
4	Kel.Penjaringansari	70	70	2.041	0	0	0	2.181
5	Kel.Kedung Baruk	360	7.143	6.907	0	0	0	14.410
6	Kel.Wonorejo	301	4.625	94	0	1	0	5.021
	<b>JUMLAH</b>	3.162	25.651	20.642	0	44	2.199	51.698

**j. Jumlah Penduduk berdasarkan data organisasi perempuan dan perempuan wirausaha**

Jumlah penduduk berdasarkan data organisasi perempuan dan perempuan wirausaha di Kecamatan Rungkut, Kota Surabaya Tahun 2025 adalah sebagai berikut:

**Tabel 19**  
**Jumlah Penduduk berdasarkan Organisasi Perempuan dan Perempuan Wirausaha**

NO	KELURAHAN	JUMLAH ORGANISASI PEREMPUAN	KET	JUMLAH PEREMPUAN WIRAUSAHA	KET
1	Kel.Kalirungkut	45	PKK, KSH, Bunda Paud, Posyandu	101	Bisnis dan Kuliner
2	Kel.Rungkut Kidul	1	Fatayat	-	-
3	Kel.Medokan Ayu	4	Aktif	51	Aktif
4	Kel.Penjaringansari	-	-	-	-
5	Kel.Kedung Baruk	-	-	-	-
6	Kel.Wonorejo	-	-	-	-
	JUMLAH	50	-	152	-

**k. Jumlah penduduk berdasarkan data pekerja anak**

Data pekerja anak di Kecamatan Rungkut, Kota Surabaya tahun 2025 adalah sebagai berikut:

**Tabel 20**  
**Jumlah Penduduk berdasarkan Pekerja Anak**

No.	WILAYAH	PEKERJA ANAK (<18 TAHUN) Sektor Pertanian/ Perikanan, Kelautan, Perkebunan, Pariwisata, Jasa (ART, Kuli, Pengamen) dll			TINGKAT PENDIDIKAN TERAKHIR			
		L	P	TOTAL	TIDAK	SD	SLTP	SLTA
1	Kel.Kalirungkut	0	0	0	0	0	0	0
2	Kel.Rungkut Kidul	0	0	0	0	0	0	0
3	Kel.Medokan Ayu	0	0	0	0	0	0	0
4	Kel.Penjaringansari	0	0	0	0	0	0	0
5	Kel.Kedung Baruk	0	0	0	0	0	0	0
6	Kel. Wonorejo	0	0	0	0	0	0	0

	JUMLAH	0	0	0	0	0	0	0
--	--------	---	---	---	---	---	---	---

4. Kesehatan Penduduk

a. Jumlah Kelahiran

Jumlah kelahiran di Kecamatan Rungkut, Kota Surabaya tahun 2025 adalah sebagai berikut:

Tabel 21  
Jumlah Kelahiran

No	WILAYAH	JUMLAH KELAHIRAN				TOTAL	
		L	%	P	%	L+P	%
1	Kel.Kalirungkut	20	60%	15	40%	35	100%
2	Kel.Rungkut Kidul	14	75%	10	25%	24	100%
3	Kel.Medokan Ayu	16	40%	17	60%	33	100%
4	Kel.Penjaringsari	14	95%	6	5%	20	100%
5	Kel.Kedung Baruk	83	45%	75	55%	158	100%
6	Kel. Wonorejo	84	55%	54	45%	138	100%
	JUMLAH	231	100%	177	100%	408	100%

b. Jumlah Kematian Bayi dan Balita

Jumlah kematian bayi dan balita di Kecamatan Rungkut, Kota Surabaya tahun 2025 adalah sebagai berikut:

Tabel 22  
Jumlah Kematian Bayi

NO.	WILAYAH	JUMLAH KEMATIAN BAYI	PENYEBAB	JUMLAH KEMATIAN BALITA	PENYEBAB	TOTAL
1	Kel.Kalirungkut	0	0	0	0	0
2	Kel.Rungkut Kidul	0	0	0	0	0
3	Kel.Medokan Ayu	0	0	0	0	0
4	Kel.Penjaringsari	0	0	0	0	0
5	Kel.Kedung Baruk	1	Kesedak	0	0	1
6	Kel. Wonorejo	1	Kelainan Jantung	0	0	0
	JUMLAH	2	Kesedak dan Kelainan Jantung	0	0	1

c. Jumlah Kematian Ibu

Jumlah kematian Ibu di Kecamatan Rungkut, Kota Surabaya tahun 2025 adalah sebagai berikut:

Tabel 23  
Jumlah Kematian Ibu

No.	WILAYAH	PENYEBAB KEMATIAN IBU			TOTAL
		HAMIL	BERSALIN	NIFAS	
1	Kel.Kalirungkut	0	0	0	0
2	Kel.Rungkut Kidul	0	0	0	0
3	Kel.Medokan Ayu	1	0	0	1
4	Kel.Penjaringansari	0	0	0	0
5	Kel.Kedung Baruk	0	0	0	0
6	Kel. Wonorejo	0	0	0	0
	JUMLAH	1	0	0	1

d. Jumlah Ibu Hamil

Jumlah Ibu hamil di Kecamatan Rungkut, Kota Surabaya tahun 2025 adalah sebagai berikut:

Tabel 24  
Jumlah Ibu Hamil

No.	WILAYAH	JUMLAH BUMIL			JAMINAN KESEHATAN			STATUS KELUARGA	
		RR	RISIKO SEDANG	RISIKO TINGGI	BPJS	TIDAK PUNYA BPJS	ASURANSI	GAMIS	NON GAMIS
1	Kel.Kalirungkut	59	-	62	121	-	-	4	26
2	Kel.Rungkut Kidul	27	21	10	37	-	-	-	-
3	Kel.Medokan Ayu	69	-	62	131	-	-	-	131
4	Kel.Penjaringansari	40	46	19	105	-	-	-	-
5	Kel.Kedung Baruk	41	15	23	79	-	-	-	79
6	Kel.Wonorejo	38	21	15	74	-	-	-	-
	JUMLAH	274	103	191	547	-	-	4	236

**e. Jumlah Catin**

Jumlah catin di Kecamatan Rungkut, Kota Surabaya tahun 2025 adalah sebagai berikut:

**Tabel 25**  
**Jumlah Catin**

No.	WILAYAH	JUMLAH CATIN				TOTAL	
		L	%	P	%	L+P	%
1	Kel.Kalirungkut	15	11%	20	89%	35	100%
2	Kel.Rungkut Kidul	4	28,6%	10	71,4%	14	100%
3	Kel.Medokan Ayu	67	49.7%	68	50.3%	135	100%
4	Kel.Penjaringsari	46	50%	46	50%	92	100%
5	Kel.Kedung Baruk	42	57%	46	43%	88	100%
6	Kel.Wonorejo	36	56%	34	54%	60	100%
	<b>JUMLAH</b>	210	100%	224	100%	434	100%

**f. Jumlah Akseptor KB**

Jumlah Peserta Akseptor KB di Kecamatan Rungkut, Kota Surabaya tahun 2025 adalah sebagai berikut:

**Tabel 26**  
**Jumlah Akseptor KB**

No.	WILAYAH	JUMLAH PESERTA KB				TOTAL	
		L	%	P	%	L+P	%
1	Kel.Kalirungkut	0	0%	4.109	100%	4.109	100%
2	Kel.Rungkut Kidul	0	0%	715	100%	715	100%
3	Kel.Medokan Ayu	5	5%	62	95%	67	100%
4	Kel.Penjaringsari	259	20%	1.836	80%	2.095	100%
5	Kel.Kedung Baruk	0	0%	128	100%	128	100%
6	Kel.Wonorejo	0	0%	0	0%	0	0%
	<b>JUMLAH</b>	264	100%	6.850	100%	7.114	100%

**g. Jumlah Bayi dan Balita Stunting**

Jumlah Bayi dan Balita Stunting di Kecamatan Rungkut, Kota Surabaya tahun 2025 adalah sebagai berikut:

**Tabel 25**

Jumlah Bayi dan Balita Stunting							
No	WILAYAH	JUMLAH BAYI STUNTING			JUMLAH BALITA STUNTING		
		L	P	TOTAL	L	P	TOTAL
1	Kel.Kalirungkut	0	0	0	0	0	0
2	Kel.Rungkut Kidul	0	0	0	3	0	3
3	Kel.Medokan Ayu	0	0	0	1	0	1
4	Kel.Penjaringansari	0	0	0	0	0	0
5	Kel.Kedung Baruk	0	0	0	0	0	0
6	Kel.Wonorejo	0	0	0	0	0	0
	<b>JUMLAH</b>	0	0	0	4	0	4

**h. Jumlah Bayi dan Balita Kurang Gizi/Kurus**

Jumlah Bayi dan Balita Kurang Gizi/Kurus di Kecamatan Rungkut, Kota Surabaya tahun 2025 adalah sebagai berikut:

**Tabel 26**  
**Jumlah Bayi dan Balita Kurang Gizi/Kurus**

No.	WILAYAH	JUMLAH BAYI KURANG GIZI / KURUS	JUMLAH BALITA KURANG GIZI / KURUS
		TOTAL	TOTAL
1	Kel.Kalirungkut	27	0
2	Kel.Rungkut Kidul	10	1
3	Kel.Medokan Ayu	1.515	6
4	Kel.Penjaringansari	1.044	0
5	Kel.Kedung Baruk	10	0
6	Kel.Wonorejo	1.038	2
	<b>JUMLAH</b>	3.644	3

**i. Jumlah Anak Disabilitas**

Jumlah anak disabilitas di Kecamatan Rungkut, Kota Surabaya tahun 2025 adalah sebagai berikut:

**Tabel 27**  
**Jumlah Anak Disabilitas**

NO	WILAYAH	JUMLAH ANAK DISABILITAS	MENDAPATKAN AKSES	TIDAK MENDAPATKAN
----	---------	-------------------------	-------------------	-------------------

					PELAYANAN KESEHATAN			AKSES PELAYANAN KESEHATAN		
		L	P	TOTAL	L	P	TOTAL	L	P	TOTAL
1	Kel.Kalirungkut	0	2	2	0	2	2	0	0	0
2	Kel.Rungkut Kidul	0	0	0	0	0	0	0	0	0
3	Kel.Medokan Ayu	6	12	18	6	12	18	0	0	0
4	Kel.Penjaringansari	0	1	1	0	0	0	0	0	0
5	Kel.Kedung Baruk	0	0	0	0	0	0	0	0	0
6	Kel.Wonorejo	0	0	0	0	0	0	0	0	0
	<b>JUMLAH</b>	6	15	21	6	14	18	0	0	0

**j. Jumlah Perokok**

Jumlah Perokok di Kecamatan Rungkut, Kota Surabaya tahun 2025 adalah sebagai berikut:

**Tabel 28**  
**Jumlah Perokok**

No .	WILAYAH	JUMLAH PEROKOK				TOTAL	
		L	%	P	%	L+P	%
1	Kel.Kalirungkut	6.695	100%	0	0%	6.695	100%
2	Kel.Rungkut Kidul	0	0%	0	0%	0	0%
3	Kel.Medokan Ayu	33	100%	0	0%	33	100%
4	Kel.Penjaringansari	2.582	89,9%	291	10,1%	2.873	100%
5	Kel.Kedung Baruk	252	100%	0	0%	252	100%
6	Kel.Wonorejo	0	0%	0	0%	0	0%
	<b>JUMLAH</b>	9.562	100%	291	100%	9.820	100%

**5. Kasus Tindak Pidana Perdagangan Orang/TPPO & Kekerasan Perempuan, Anak**

Data kasus Tindak Pidana Perdagangan Orang/TPPO & Kekerasan Perempuan, Anak di Kecamatan Rungkut, Kota Surabaya tahun 2025 adalah sebagai berikut:

**Tabel 29**  
**Data Kasus Tindak Pidana**

No.	WILAYAH	JUMLAH KASUS KEKERASAN ANAK			JUMLAH KASUS KEKERASAN PEREMPUAN		
		L	P	TOTAL	L	P	TOTAL
1	Kel.Kalirungkut	0	0	0	0	0	0
2	Kel.Rungkut Kidul	0	0	0	0	0	0



3	Kel.Medokan Ayu	0	0	0	0	0	0
4	Kel.Penjaringansari	0	0	0	0	0	0
5	Kel.Kedung Baruk	0	0	0	0	0	0
6	Kel.Wonorejo	0	0	0	0	0	0
	<b>JUMLAH</b>	0	0	0	0	0	0

6. Pengasuhan Berbasis Hak Anak

a. Data Pengasuhan Berbasis Hak Anak (Anak diasuh Orang Tua)

Data Pengasuhan Berbasis Hak Anak (Anak diasuh Orang Tua)  
Kecamatan Rungkut Kota Surabaya Tahun 2025 adalah sebagai berikut:

**Tabel 30**  
**Data Pengasuhan Berbasis Hak Anak (Anak Diasuh Orang Tua)**

KELURAHAN	USIA<1TH			USIA 1-4TH			USIA 5-12 TH			USIA 13-17TH			TOTAL		
	L	P	JML	L	P	JML	L	P	JML	L	P	JML	L	P	JML
Kalirungkut	3	4	79	9	8	1816	1	1	2.612	94	9	1.873	3.	3	6.380
	9	0		6	4		.	.		4	2		19	.	
				9	7		2	3			9		6	1	
							4	6						8	
							4	8						4	
Rungkut Kidul	0	0	0	0	0	0	0	0	0	0	0	0	0	0	0
Medokan Ayu	6	6	12	4	4	806	1	1	2996	66	6	1333	25	2	5147
				0	0		4	5		0	7		49	5	
				0	6		8	1			3			9	
							3	3						8	
Penjaringansari	0	0	0	0	0	0	0	0	0	0	0	0	0	0	0
Kedung Baruk	0	0	0	0	0	0	0	0	0	0	0	0	0	0	0
Wonorejo	0	0	0	0	0	0	0	0	0	0	0	0	0	0	0

b. Data Pengasuhan Berbasis Hak Anak (Anak diasuh Saudara/Nenek/Lainya)

Data Pengasuhan Berbasis Hak Anak (Anak diasuh Saudara/Nenek/Lainnya) Kecamatan Rungkut Kota Surabaya Tahun 2025 adalah sebagai berikut:

**Tabel 31**  
**Data Pengasuhan Berbasis Hak Anak**  
**(Anak Diasuh Saudara/Nenek/Lainnya)**

KELURAHAN	USIA<1TH			USIA 1-4TH			USIA 5-12 TH			USIA 13-17TH			TOTAL		
	L	P	JML	L	P	JML	L	P	JML	L	P	JML	L	P	JML
Kalirungkut	0	0	0	0	0	0	0	0	0	0	0	0	0	0	0

<b>Rungkut Kidul</b>	0	0	0	0	0	0	0	0	0	0	0	0	0	0	0
<b>Medokan Ayu</b>	0	2	2	1	0	1	1	1	2	0	0	0	2	3	5
<b>Penjaringansari</b>	0	0	0	0	0	0	0	0	0	0	0	0	0	0	0
<b>Kedung Baruk</b>	0	0	0	0	0	0	0	0	0	0	0	0	0	0	0
<b>Wonorejo</b>	0	0	0	0	0	0	1	1	2	2	4	6	0	0	0

**7. Data Aset Kecamatan**

Data aset Kecamatan yang digunakan untuk Masyarakat termasuk kegiatan perempuan dan Anak di Kecamatan Rungkut, Kota Surabaya tahun 2025 adalah sebagai berikut:

**Tabel 32**  
**Data Aset Kecamatan**

NO	KELURAHAN	JENIS ASET/BARANG/LAINYA	KETERANGAN
1	Kalirungkut	Balai RW	Tidak dan Digunakan untuk PAUD
2	Rungkut Kidul	Balai RW	Kondisi Baik
3	Medokan Ayu	Gedung BLC, Lapangan Reformasi, Balai RW dan Mushola, dan Kantor Kelurahan Medokan Ayu	Aset Dalam Pengawasan PemKot Surabaya
4	Penjaringansari	Balai RW	Kondisi Baik
5	Kedung Baruk	Pendopo Kelurahan, Balai RW 02, 05, 06, 07, Lapangan Sepak Bola RW 01, Lapangan Basket RW 06, Lapangan Volly RW05	Digunakan untuk Sarana Pertemuan dan Olahraga Masyarakat
6	Wonorejo	Balai RW	Kondisi Baik

**8. Data Kegiatan Responsif gender yang masuk laporan PPRG Tahun 2025**

Data kegiatan Responsif Gender di Kecamatan Rungkut, Kota Surabaya tahun 2025 adalah sebagai berikut:

**Tabel 33**  
**Data Sub Kegiatan Responsif Gender Termasuk Pembangunan Sarpras & Pemberdayaan Masyarakat di Kelurahan**

No.	WILAYAH	KEGIATAN SESUAI RKA/APBD KECAMATAN	KEGIATAN DAKEL/LAINYA	SASARAN	JUMLAH PENERIMA MANFAAT KEGIATAN		
					L	P	TOTAL
1	Kalirungkut	Masing-masing RW	APBD, DAKEL, DAKU	Masing-masing wilayah	1.649	1.724	3.373
2	Rungkut Kidul	Pengadaan Tanaman Toga Rw dan Paket Bibit Perikanan Lele + Pakan Ikan 30kg Kelompok Tani	-	Kelompok Tani	-	-	-
3	Medokan Ayu	Belum Ada	Belum Ada	Belum Ada	-	-	-
4	Penjaringansari	RW 1, 2, 4, 10, 12	Pembangunan Jalan Paving, Pemasangan Pagar BRC, Mesin Jahit High Speed, Mesin Jahit Bordir Komputer, Mesin Jahit Obras+Neci, Mesin Pompa Alkon, Proofer (Mesin Pengembang Adonan), dan CCTV	Warga dan Karang Taruna	11.554	11.894	23.448
5	Kedung Baruk	1. Sub. Kegiatan Pemberdayaan Masyarakat Kelurahan 2. Pembangunan Sarana dan Prasarana Kelurahan	1. 963.021.825 2. 729.364.045	Masyarakat Kel.Kedung Baruk	8.145	7.957	16.102

6	Wonorejo	Mmasing- Masing RW	APBD, DAU 2023-2025, Dakel	Masing- Masing Wilayah	4.985	1.271	6.256
---	----------	-----------------------	-------------------------------	------------------------------	-------	-------	-------

1. Data Sumber Dana

Data sumber dana di Kecamatan Rungkut, Kota Surabaya tahun 2025 adalah sebagai berikut:

Tabel 34  
Data Sumber Dana Kelurahan Kalirungkut

No.	PROGRAM	SASARAN	ABPD	APBN	LAINYA	TOTAL	ARG
1	Pembanguna n Sarana dan Prasarana	Warga, Masyarakat , RT, RW, PAUD	2.311.658.7 45	-	-	-	24.000.000
2	Pemberdaya an Masyarakat di Wilayah Kelurahan	Warga, Masyarakat , RT, RW, PAUD	1.205.870	-	-	-	22.342.080
	<b>JUMLAH</b>	-	3.517.529.7 25	-	-	-	43.342.080

Tabel 35  
Data Sumber Dana Kelurahan Rungkut Kidul

No.	PROGRAM	SASARAN	ABPD	APBN	LAINYA	TOTAL	ARG
1	Program Pemberdayaan Masyarakat Desa dan Kelurahan	Kegiatan Pembangunan Sarana dan Prasarana Kelurahan	1.283.767.974	200.000.000	-	1.483.767.974	-
2	Program Pemberdayaan Masyarakat Desa dan Kelurahan	Pemberdayaan Masyarakat di Kelurahan	1.285.505.434	-	-	1.285.505.434	-
	<b>JUMLAH</b>	-	2.769.273.408	-	-	2.769.273.408	-

**Tabel 36**  
**Data Sumber Dana Kelurahan Medokan Ayu**

No.	PROGRAM	SASARAN	ABPD	APBN	LAINYA	TOTAL	ARG
1	Pembangunan Sarana dan Prasarana	Warga, Masyarakat, RT, RW, PAUD	Pembangunan Saluran dan Paving	0	Pembangunan Saluran dan Paving	16(pekerjaan)	-
2	Pemberdayaan Masyarakat di Wilayah Kelurahan	Warga, Masyarakat, RT, RW, PAUD	BOP RW, RT, LPMK serta Balai RT dan Balai RW	-	-	144 (orang)	-
3	Program Pemberdayaan Masyarakat Desa dan Kelurahan	Kegiatan Pembangunan Sarana dan Prasarana Kelurahan	BELUM ADA	-	-	0	-
4	Program Pemberdayaan	Pemberdayaan	BELUM ADA	-	-	0	-

	an Masyarakat Desa dan Kelurahan	Masyarakat di Kelurahan					
	<b>JUMLAH</b>	-	-	-	-	160	-

**Tabel 37**  
**Data Sumber Dana Kelurahan Penjaringansari**

No.	PROGRAM	SASARAN	ABPD	APBN	LAINYA	TOTAL	ARG
1	Program Pemberdaya an Masyarakat	Kegiatan Pembangun an Sarana dan Prasarana Kelurahan	1.786.582.8 81	-	-	1.786.58 2.881	-
2	Program Pemberdaya an Masyarakat	Pemberday aan Masyarakat di Kelurahan	1.218.442.3 85	-	-	1.218.44 2.385	-
	<b>JUMLAH</b>	-	3.005.025. 266	-	-	3.005.0 25.266	-

**Tabel 38**  
**Data Sumber Dana Kelurahan Kedung Baruk**

No.	PROGRAM	SASARAN	ABPD	APBN	LAINYA	TOTAL	ARG
1	-	-	-	-	-	-	-
2	-	-	-	-	-	-	-
	<b>JUMLAH</b>	-	-	-	-	-	-

**Tabel 39**  
**Data Sumber Dana Kelurahan Wonorejo**

No.	PROGRAM	SASARAN	ABPD	APBN	LAINYA	TOTAL	ARG
-----	---------	---------	------	------	--------	-------	-----

1	Pembanguna n sarana dan prasarana	Warga masyarakat , RT, RW	26.262.599	-	-	26.262.5 99	-
2	Pemberdaya an masyarakat	Warga masyarakat , RT, RW	740.287.21 3	-	-	740.28 7.213	-
	<b>JUMLAH</b>		26.262.599	-	-	26.262.5 99	-

**\*ARG ANGGARAN RESPONSIF GENDER**

**2. Data Kinerja**

Data kinerja Kecamatan Rungkut, Kota Surabaya tahun 2025 adalah sebagai berikut:

**Tabel 40**  
**Data Kinerja Kelurahan Rungkut Kidul**

No.	PROGRAM	SASARAN	TARGET	PENERIMA MANFAAT	JUMLAH	KETERANGAN
1	Program Pemberdayaan Masyarakat Desa dan Kelurahan	Kegiatan Pembangunan Sarana dan Prasarana Kelurahan	RW	Masyarakat	720 kg	-
2	Program Pemberdayaan Masyarakat Desa dan Kelurahan	Pembangunan Pemberdayaan Masyarakat di Kelurahan	Kelompok Tani	Kelompok Tani	1. Paket Bibit Perikanan Lele 500 Ekor + Pakan Ikan 30 kg Kelompok Tani : 30 2. Tanaman Toga RW 01-12 : 2.400 batang	-

**Tabel 41**

**Data Kinerja Kelurahan Medokan Ayu**

No.	PROGRAM	SASARAN	TARGET	PENERIMA MANFAAT	JUMLAH	KETERANGAN
1	Pembangunan Sarana dan Prasarana Kelurahan Medokan Ayu	4 pekerjaan	4 lokasi	Warga	4	Sudah terealisasi pekerjaan Pembangunan Saluran dan paving di 4 lokasi
2	Pemberdayaan Masyarakat Kelurahan Medokan Ayu	144	144	LPMK, RW, RT	144	Sudah terealisasi Biaya Operasional untuk LPMK, RW, RT dan Biaya Operasional untuk balai RW dan Balai RT

**Tabel 42**  
**Data Kinerja Kelurahan Penjaringan Sari**

No.	PROGRAM	SASARAN	TARGET	PENERIMA MANFAAT	JUMLAH	KET.
1	Pembangunan Jalan Paving	Warga	-	Warga	3015	-
2	Pemasangan Pagar BRC	Warga	-	Warga	3015	-
3	Pembangunan Jalan Paving	Warga	-	Warga	2911	-
4	Pembelian Mesin Jahit High Speed	Warga dan Karang Taruna	-	Warga dan Karang Taruna	2769	-
5	Pembelian Mesin Jahit Bordir Komputer	Warga dan Karang Taruna	-	Warga dan Karang Taruna	2769	-
6	Pembelian Mesin Jahit Obras + Neci	Warga dan Karang Taruna	-	Warga dan Karang Taruna	2769	-
7	Pembelian Air Brush Compressor + Spray Kit	Warga dan Karang Taruna	-	Warga dan Karang Taruna	2769	-
8	Pembelian Mesin Pompa Alkon	Warga dan Karang Taruna	-	Warga dan Karang Taruna	532	-
9	Pembelian Proofer (Mesin Pengembang Adonan)	Warga	-	Warga	2367	-
10	Pembelian CCTV	Warga	-	Warga	532	-



**Tabel 43**  
**Data Kinerja Kelurahan Kedung Baruk**

No.	PROGRAM	SASARAN	TARGET	PENERIMA MANFAAT	JUMLAH	KETERANGAN
1	-	-	-	-	-	-
2	-	-	-	-	-	-
	JUMLAH	-	-	-	-	-

**Tabel 44**  
**Data Kinerja Kelurahan Wonorejo**

No.	PROGRAM	SASARAN	TARGET	PENERIMA MANFAAT	JUMLAH	KETERANGAN
1	-	-	-	-	-	-
2	-	-	-	-	-	-
	JUMLAH	-	-	-	-	-

**Tabel 45**  
**Data Kinerja Kelurahan Kalirungkut**

No.	PROGRAM	SASARAN	TARGET	PENERIMA MANFAAT	JUMLAH	KETERANGAN
1	Pendataan UMKM	Pelaku Usaha	100	Pelaku Usaha	100	-
2	Tidak ada penduduk yang tidak terfasilitasi pelayanan administrasi kependudukan	Warga Masyarakat	23.531	Warga Masyarakat	23.531	-
3	Berkurangnya Balita Stunting (tanpa penyakit kongential dan/atau penyakit kronis yang sulit disembuhkan)	Balita Stunting	4	Balita Stunting	4	-
4	Tidak ada Balita Gizi Buruk (tanpa penyakit kongenital dan/atau penyakit kronis yang sulit disembuhkan)	Balita Gizi Buruk	20	Balita Gizi Buruk	20	-
5	Jumlah SSPD PBB yang membayar	Warga Masyarakat	6.300	Warga Masyarakat	6.300	-

6	Persentase PNS yang memenuhi target potensi belanja di aplikasi Peken Surabaya	PNS	6	UMKM	6	-
7	Rehabilitasi Bangunan Fasilitas Kemasyarakatan (Jl. Kaliwaru I No. 20, RW 08)	RW 08	1	Warga Masyarakat	1	-
8	Pembangunan Saluran U-Ditch 30/40 dengan Cover Gandar 5 ton (Jl. Dukuh Kaliwaru Pondok Boro, RT 01 RW 12)	RW 12	1	Warga Masyarakat	1	-
9	Rehabilitasi Balai RW	RW 4 dan RW 8	2	Warga Masyarakat	2	-
10	Pembelian Lemari Besi, Pintu Kaca	PAUD	9	PAUD	9	-
11	Pembelian Mesin Poton Rumput Gendong	RW	2	Warga Masyarakat	2	-
12	Pembangunan Jalan Paving Baru Lebar 3m (Tebal 6cm) Jl. Mejoyo II RW 07	RW	1	Warga Masyarakat	1	-
13	Pembangunan Jalan Paving Baru Lebar 6m (Tebal 6cm) Jl. Rungkut Asri Utara XX RT 01 RW 09	RT	1	Warga Masyarakat	1	-
14	Pembangunan Jalan Paving Baru Lebar 6m (Tebal 6cm) Jl. Rungkut Asri Utara XVI RT 04 RW 09	RT	1	Warga Masyarakat	1	-
15	Pembangunan Saluran U-Ditch 60/80 dengan Cover Gandar 5 ton (Jl. Rungkut Mejoyo Selatan III, RT 10 RW 01)	RT	1	Warga Masyarakat	1	-
16	Meja Lipat Besar (15 RW)	RW	15	RW	15	-

17	Kipas Angin Standing, (Bilah besi) 15 RW dan 1 LPMK, 2 unit	RW dan LPMK	16	RW dan LPMK	16	-
18	Pencairan Biaya Operasional RT, RW, dan LPMK	RT, RW, dan LPMK	102	RT, RW, dan LPMK	102	-
19	Pencairan Biaya Operasional Balai RT dan RW	RT dan RW	22 RT dan RW	RT dan RW	22 RT dan RW	-
	<b>JUMLAH</b>	-	30.136	-	30.136	-

**BAB III**  
**PENYELENGGARAAN PUG DALAM PROSES PEMBANGUNAN DI**  
**KECAMATAN**

Kecamatan Responsif Gender (KRG) Sinergi Kelurahan Ramah Perempuan dan Anak dapat diwujudkan secara berkelanjutan melalui proses sebagai berikut:

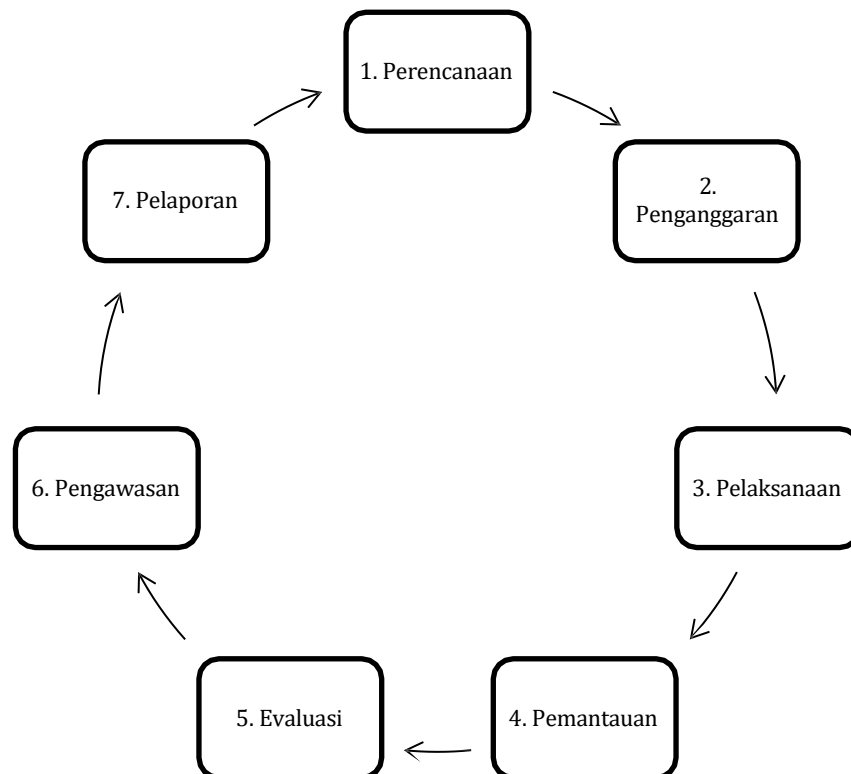

**3.1 Perencanaan dan Penganggaran Responsif Gender (PPRG)**

Perencanaan dan Penganggaran Responsif Gender (PPRG) merupakan instrumen untuk mengatasi adanya kesenjangan akses, partisipasi, kontrol dan manfaat antara perempuan dan laki-laki dalam pelaksanaan pembangunan, untuk mewujudkan anggaran yang lebih berkeadilan. PPRG bukanlah sebuah proses yang terpisah dari sistem yang sudah ada, dan bukan pula penyusunan rencana dan anggaran khusus untuk perempuan yang terpisah dari laki-laki. Penyusunan PPRG bukanlah tujuan akhir, melainkan merupakan sebuah kerangka kerja atau alat analisi untuk mewujudkan keadilan dalam penerimaan manfaat pembangunan. Perencanaan dan Penganggaran Responsif Gender (PPRG) merupakan dua proses yang saling terkait dan terintegrasi. Berikut beberapa konsep tentang Perencanaan dan Penganggaran Responsif Gender (PPRG):

**1. Perencanaan yang Responsif Gender**

Perencanaan yang responsif gender merupakan suatu proses pengambilan keputusan untuk menyusun program atau pun kegiatan yang akan dilaksanakan dimasa mendatang untuk menjawab isu-isu atau permasalahan gender di masing-masing sektor. Perencanaan yang responsif gender adalah perencanaan yang dilakukan dengan memasukkan perbedaan-perbedaan pengalaman, aspirasi, kebutuhan dan permasalahan perempuan dan laki-laki dalam proses penyusunannya.

**2. Penganggaran yang Responsif Gender**

Penyusunan anggaran yang responsif gender guna menjawab secara adil kebutuhan setiap warga negara, baik laki-laki maupun perempuan dengan mendorong kesetaraan akses, partisipasi, kontrol dan manfaat dari anggaran. Penganggaran yang responsif gender tidak memisahkan anggaran untuk perempuan dan laki-laki; bukan untuk dasar menambah alokasi anggaran; dan bukan berarti penambahan anggaran khusus untuk perempuan

- a. Anggaran yang responsif gender memperhatikan kebutuhan, permasalahan, aspirasi, pengalaman perempuan dan laki-laki, serta memberi manfaat yang adil kepada perempuan dan laki-laki.
- b. Penyusunan anggaran yang responsif gender guna menjawab secara adil kebutuhan setiap warga negara, baik laki-laki maupun perempuan dengan mendorong kesetaraan akses, partisipasi, kontrol dan manfaat dari anggaran.
- c. Penganggaran yang responsif gender tidak memisahkan anggaran untuk perempuan dan laki-laki; bukan untuk dasar menambah alokasi anggaran; dan bukan berarti penambahan anggaran khusus untuk perempuan.

Anggaran Responsif Gender (GAP, GBS, TOR) di Kecamatan Rungkut, Kota Surabaya tahun 2025 adalah sebagai berikut:

**Tabel 46**  
Anggaran Responsif Gender Kelurahan Kalirungkut

No	Nama Sub Kegiatan	Anggaran
1	Pembangunan Sarana dan Prasarana	2.311.658.745
2	Pemberdayaan Masyarakat di wilayah Kelurahan	1.205.870.980
	<b>TOTAL ANGGARAN</b>	<b>3.517.529.725</b>

**Tabel 47**

Anggaran Responsif Gender Kelurahan Rungkut Kidul

No	Nama Sub Kegiatan	Anggaran
1	Pembangunan Sarana dan Prasarana Kelurahan	1.483.767.974
2	Pemberdayaan Masyarakat di Kelurahan	1.285.505.434
	<b>TOTAL ANGGARAN</b>	<b>2.769.273.408</b>

**3.2 Pelaksanaan**

Belum ada

**3.3 Pemantauan dan Evaluasi**

Belum ada

**3.4 Pengawasan**

Belum ada

**3.5 Pelaporan**

Belum ada

**BAB IV**

**TANTANGAN ATAU PERMASALAHAN KECAMATAN RESPONSIF GENDER  
(KRG) SINERGI DENGAN KELURAHAN RAMAH PEREMPUAN DAN PEDULI  
ANAK (KRPPA)**

**4.1 Analisa Kecamatan Ramah Perempuan Dan Peduli Anak**

Permasalahan yang timbul pada gender dan anak yang sering terjadi di perkotaan adalah bentuk kekerasan pada perempuan dan anak, sehingga sangat berdampak pada kesetaraan gender. Kurangnya pengetahuan, kesadaran, dan perbedaan pemahaman masyarakat terhadap permasalahan kekerasan pada perempuan dan anak. Kasus kekerasan pada perempuan dan anak di Indonesia pada umumnya disebabkan oleh kemiskinan, masalah hubungan sosial baik dalam keluarga atau komunitas, penyimpangan perilaku sosial (masalah psikologis), hingga lemahnya kontrol sosial primer masyarakat dan hukum dan pengaruh nilai sosial kebudayaan di lingkungan sosial tertentu. Data dari Kementerian Pemberdayaan Perempuan dan Perlindungan Anak hingga Januari 2022 mencatat terdapat 14.517 kasus kekerasan terhadap anak dengan 45,1 persen adalah kekerasan seksual, kekerasan fisik, tindak pidana perdagangan anak, penelantaran anak, eksploitasi, dan lainnya. Kekerasan terhadap anak tidak hanya merupakan tindak kriminal, tetapi merupakan sebuah masalah sosial yang perlu segera diatasi.

Pemerintah Daerah berdasarkan kewenangan daerah otonom telah diberikan hak dan wewenang untuk memberikan pelayanan bagi perempuan dan anak korban tindak kekerasan (Syamsudin, 2020). Menanggapi hal tersebut, Pemerintah Kota Surabaya berkeinginan membentuk Kelurahan Ramah Perempuan dan Peduli Anak di masing-masing 31 Kecamatan dan 154 Kelurahan yang ada di lingkungan Pemerintah Kota Surabaya, dengan faktor-faktor yang sering timbul di perkotaan seperti pendidikan, kemiskinan/ekonomi, kesehatan, masalah hubungan sosial baik dalam keluarga atau komunitas, dan penyimpangan perilaku sosial (masalah psikososial) hingga lemahnya kontrol sosial primer masyarakat dan hukum serta pengaruh nilai sosial kebudayaan di lingkungan sosial tertentu. Melalui metode Fishbone dapat mendeteksi permasalahan yang mungkin menyebabkan terkendalanya mewujudkan Kota Ramah Perempuan dan Peduli Anak. Dari faktor tersebut dapat dicari solusi yang terbaik dengan melibatkan stakeholder yang ada untuk beradaptasi meningkatkan daya perempuan dan anak.

**a. Pendidikan**

Karena di perkotaan biaya untuk sekolah terlalu tinggi sehingga untuk pendidikan hanya bisa dinikmati bagi keluarga yang mampu, sedangkan untuk

keluarga yang memiliki penghasilan seadanya sulit untuk mendapatkan pendidikan yang sepadan, sehingga kadang kala hanya menyelesaikan pendidikan sampai bangku SMP/SMA, kadang kala masih banyak yang beranggapan cukup di bangku SMP/SMA untuk pendidikan perempuan yang ujung-ujungnya pasti ke bagian dapur, serta banyak yang masih kurang peduli terkait pendidikan merupakan dasar peningkatan taraf hidup.

b. Kemiskinan/Ekonomi

Sebagian besar di perkotaan masih tingginya kesenjangan ekonomi bagi warganya, ini dibuktikan pada banyak wilayah-wilayah yang membedakan taraf hidup/ekonomi, biasanya untuk ekonomi yang mapan pada daerah elite/maju, sedangkan untuk daerah pinggiran kebanyakan di penghuni warga yang kekurangan.

c. Kesehatan

Kesehatan berpengaruh besar dalam pembentukan kota ramah perempuan dan peduli anak, masih kurangnya pemahaman pentingnya kesehatan terutama bagi perempuan dan anak, dengan kesehatan yang memadai sehingga dapat meningkatkan kualitas hidup bagi masyarakat dengan hidup sehat dapat beraktivitas dan berkarya sesuai dengan kemampuan masing-masing.

d. Masalah hubungan sosial baik dalam keluarga atau komunitas

Kesenjangan hubungan dalam keluarga atau komunitas sering banyak menimbulkan gesekan atau perbedaan karena suatu hubungan kadang menimbulkan gesekan atau perbedaan karena suatu hubungan kadang saling terkait faktor gender, pendidikan, sosial, maupun ekonomi.

e. Penyimpangan perilaku sosial (masalah psikologis)

Biasanya di kota besar kontrol sosial primer masyarakat dan hukum serta pengaruh aspek sosial kebudayaan saling terkait dikarenakan banyak aspek yang mengatur tatanan kehidupan bermasyarakat, norma-norma perilaku serta budaya daerah berpengaruh cukup besar.

## 4.2 Kesimpulan

Dalam mewujudkan Kota Ramah Perempuan dan Peduli Anak, perlu kesinambungan antara semua stakeholder dan saling memiliki kesadaran untuk peningkatan hidup bagi perempuan dan anak, dengan bersama-sama mengatasi permasalahan yang dapat menghambat terwujudnya Kota Ramah Perempuan dan Peduli Anak.

a. Pendidikan

Dengan memberikan pemahaman pentingnya pendidikan bagi perempuan dan anak, bisa melalui pertemuan dan penyuluhan serta pengawasan bagi daerah-



daerah yang rawan pendidikan minim serta pengawasan secara berkelanjutan terkait pendidikan bagi perempuan dan anak.

b. Kemiskinan/Ekonomi

Untuk mengatasi terkait kemiskinan/ekonomi, lebih menasar pada peningkatan ekonomi keluarga melalui pemberdayaan perempuan dengan meningkatkan skill sehingga dapat menciptakan lapangan pekerjaan sendiri, peningkatan kemampuan bisa dengan pelatihan-pelatihan yang kedepannya diharapkan membuka peluang usaha dari rumah yang dapat menyokong ekonomi keluarga.

c. Kesehatan

Peningkatan pemahaman pentingnya kesehatan melalui pertemuan dan penyuluhan bagi masyarakat, kesehatan bagi perempuan cukup penting dikarenakan kesehatan dapat berpengaruh besar dalam mutu kualitas hidup serta menghindari kebutuhan yang diperlukan untuk menunjang kesehatan, bagi anak meningkatkan peran aktif bagi kader-kader kesehatan di level RT/RW melalui posyandu, pemberian makanan yang bergizi serta penurunan dampak stunting bagi anak.

d. Jaminan Perlindungan Hukum

Dengan memberikan kepastian jaminan hukum bagi korban tindak kekerasan dengan dibentuk dan difungsikannya lembaga-lembaga pelayanan korban kekerasan, seperti Pusat Pelayanan Terpadu Pemberdayaan Perempuan dan Anak (P2TP2A) serta lembaga-lembaga pelayanan perlindungan perempuan dan anak lainnya baik yang dibentuk oleh pemerintah (P2TP2A, UPTD, PPA Polda, PATBM) maupun non pemerintah.

#### **4.3 Tatalaksana Masalah Yang Sudah Dilaksanakan Dan Rekomendasi/Saran**

a. Kesehatan Perempuan dan Anak

Memprioritaskan pada pencegahan perkawinan anak dan penguatan pengasuhan berbasis hak anak bagi keluarga terutama calon pasangan yang akan menikah dengan mengoptimalkan Pusat Pembelajaran Keluarga (PUSPAGA) yang diselenggarakan di masing-masing wilayah. Perempuan, yakni pentingnya memperluas layanan kesehatan reproduksi (HKSR) sejak disini di lembaga pendidikan. Untuk mendukung hal tersebut, penting melaksanakan pemerataan layanan kesehatan dengan jumlah tenaga kesehatan dengan jumlah tenaga kesehatan yang sesuai, dan dilengkapi dengan akses pengecekan infeksi menular seksual. Selain itu, layanan kesehatan di desa (Poskesdes) diharapkan bisa terintegrasi dengan layanan BPJS.

b. Pendidikan yang kurang

Membuka seluas-luasnya informasi pendidikan dan mempermudah layanan pendidik di masing-masing wilayah dan selalu melakukan pengawasan rutin tentang permasalahan pendidikan meningkatkan kerjasama dengan kader, tokoh masyarakat sebagai ujung tombak masyarakat.

c. Hukum

Diharapkan dapat mempercepat pembentukan Unit Pelaksana Teknis Daerah Perlindungan Perempuan dan Anak (UPTD PPA), seperti Pusat Pelayanan Terpadu Pemberdayaan Perempuan dan Anak (P2TP2A) serta lembaga-lembaga layanan perlindungan perempuan dan anak lainnya baik yang dibentuk oleh pemerintah (P2TP2A), UPTD, PPA, PPA Polda, PATBM) dan diikuti dengan pelatihan bagi aparat penegak hukum mengenai instrumen hak perempuan dan anak, dan penerapan UU TPKS. Dari sisi pencegahan, sosialisasi tentang kekerasan dan hak asasi perempuan dan anak perlu ditingkatkan mulai dari memasukkannya sebagai mata pelajaran di lembaga pendidikan, hingga lebih menjangkau masyarakat di daerah 3T.

d. Ekonomi

Membuka informasi lowongan pekerjaan bagi perempuan produktif sehingga dapat meningkatkan ekonomi keluarga, serta membuka peluang ekonomi mandiri dengan pelatihan-pelatihan keterampilan yang dapat dilakukan perempuan tanpa meninggalkan tugas utamanya.

BAB V

INOVASI DALAM RANGKA MEWUJUDKAN KESETARAAN GENDER  
 (GENDER EQUALITY DISABILITAS & SOSIAL INKLUSI), PENINGKATAN  
 KUALITAS HIDUP PEREMPUAN, PERLINDUNGAN HAK PEREMPUAN, DAN  
 PENINGKATAN KUALITAS KELUARGA





5.1 Kegiatan dan inovasi yang telah dilaksanakan

Kegiatan dan inovasi yang telah dilaksanakan di Kecamatan Rungkut, Kota Surabaya yang berbasis Gender (GEDSI), Issue Gender Kota Surabaya antara lain:

- a. Kegiatan dan inovasi KRPPA (Responsif Gender) yang telah dilaksanakan di Kelurahan Rungkut Kidul, Kecamatan Rungkut antara lain:

Tabel 48

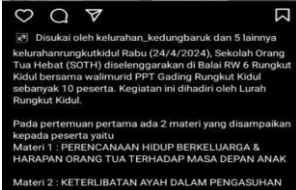
Krgiatan dan Inovasi KRPPA (Responsif Gender)

No	Program	Sasaran	Tujuan program	Dokumentasi
1.	Penjurian Kelurahan Berseri Tingkat Provinsi Jawa Timur	RW 02, RW 08, RW 09, RW 12 dan Kelurahan	Menciptakan Lingkungan yang bersih dengan pengelolaan sampah secara mandiri	
2.	Sekolah Orang Tua Hebat	RW 01, RW 02, RW 03, RW 04, RW 05, RW 06		 
3.	Kampung Edukasi Energi	RW 09	Menciptakan kampung dengan edukasi energi sebagai pengetahuan bagi warga sekitar	

4	Sosialisasi Toga Asuhan Mandiri	Semua RW	Warga Masyarakat mengenal beragam minuman dan makanan yang berasal dari tanaman toga	 <p>Disukai oleh kelurahan_kedungbaruk dan 7 lainnya kelurahanrungutkidul Rabu 24/04/2024 Sosialisasi Minuman Toga Asuhan Mandiri Rosella Di balai RW 03.</p> <p>#puskesmaskalirungut #pemerintahkotasurabaya #kecamatanrungut #kelurahanrungutkidul #surabayahebat #surabayaramahanak #surabayasmartcity #surabayabgerak #SurabayaResponsiGender #infosurabaya #infoterkini</p>
---	---------------------------------	----------	--	---

Lampiran

1. DOKUMENTASI KEGIATAN

- Kegiatan Forum Anak kelurahan, RW



Forum anak Kelurahan menghadiri Deklarasi KHA di Convention Hall



Forum anak RW mengikuti jalan sehat



Sinau bareng di Balai RW 2

- Musrenbang melibatkan unsur Perempuan termasuk Organisasi Perempuan dan Anak



Bazar UMKM pada Penjurian Kelurahan Berseri tingkat Provinsi Jawa Timur Tahun 2025

## **BAB VI**

### **PENUTUP**

Dengan demikian, penyusunan PROFIL KECAMATAN RESPONSIF GENDER BERSINERGI DENGAN KELURAHAN RAMAH PEREMPUAN DAN PEDULI ANAK/KRPPA ini menjadi langkah konkret dalam memperkuat upaya pencapaian kesetaraan dan keadilan gender di tingkat lokal. Melalui pemantauan dan evaluasi yang terus-menerus, diharapkan profil ini dapat menjadi instrumen yang efektif dalam mengukur dan meningkatkan kinerja serta responsivitas gender KECAMATAN.

Kami menyadari bahwa penyusunan profil ini merupakan awal dari sebuah perjalanan panjang menuju masyarakat yang lebih inklusif dan berkeadilan gender. Oleh karena itu, kami mengajak semua pihak terkait untuk terus berkolaborasi dan berkontribusi dalam upaya menciptakan lingkungan yang lebih ramah terhadap perempuan dan peduli terhadap anak-anak.

Terima kasih kepada semua pihak yang telah mendukung dan berpartisipasi dalam penyusunan dokumen ini. Semoga profil KRG sinergi dengan KRPPA, ini dapat memberikan manfaat yang nyata bagi seluruh warga KECAMATAN dan masyarakat secara luas dan mewujudkan Kota Surabaya sebagai Daerah Ramah Perempuan dan Layak Anak.