



Surabaya CITY OF HEROES

PROFILE

KECAMATAN RESPONSIF GENDER (KRG) SINERGI DENGAN KELURAHAN RAMAH PEREMPUAN DAN PEDULI ANAK (KRPPA)

Kecamatan Tandes
Kota Surabaya
Tahun 2025



KATA PENGANTAR

Puji syukur kami panjatkan kehadiran Tuhan Yang Maha Esa atas segala rahmat dan hidayah-Nya. Dengan rasa hormat yang mendalam, kami mengucapkan terima kasih atas kesempatan yang diberikan kepada kami untuk menyusun dokumen Profil Kecamatan Responsif Gender (KRG) Sinergi dengan KRPPA sesuai 3 (tiga) Komponen PUG (Pengarusutamaan Gender). Profil ini disusun sebagai bagian dari upaya kami untuk mewujudkan pembangunan yang responsif gender di tingkat lingkungan Kecamatan Tandes dengan Kelurahan Responsif Gender mendukung terwujudnya Kecamatan Responsif Gender sinergi dengan Kelurahan Ramah Perempuan dan Peduli Anak Se-Kota Surabaya

Pendekatan responsif gender bukanlah sekadar sebuah konsep, tetapi sebuah komitmen nyata untuk mengintegrasikan perspektif gender dalam setiap kebijakan dan program pembangunan. Hal ini menjadi semakin penting mengingat peran strategis perempuan dan anak-anak dalam pembangunan yang inklusif dan berkelanjutan. Dokumen ini bertujuan untuk memberikan gambaran tentang upaya yang telah kami lakukan dalam menjadikan lingkungan Kecamatan kami lebih ramah terhadap perempuan dan lebih peduli terhadap anak-anak. Kami berharap profil ini dapat menjadi panduan yang bermanfaat bagi pihak-pihak terkait dalam merumuskan kebijakan dan program yang lebih responsif gender di masa yang akan datang.

Kami mengucapkan terima kasih kepada seluruh pihak yang telah berkontribusi dalam penyusunan dokumen ini, baik secara langsung maupun tidak langsung. Semoga upaya bersama ini dapat membawa manfaat yang nyata bagi seluruh warga Kecamatan dan masyarakat pada umumnya. Akhir kata, kami mohon maaf atas segala kekurangan dan kesalahan yang terdapat dalam dokumen ini. Semoga Allah senantiasa memberikan taufik dan hidayah-Nya kepada kita semua.

Surabaya, September 2025



FEBRIADHIA PRAJATARA SSTP, M.Si
Pembina
NIP. 198602032004121002

DAFTAR ISI

HALAMAN JUDUL	i
KATA PENGANTAR	ii
DAFTAR ISI	iii
BAB I PENDAHULUAN	1
BAB II PROFIL KECAMATAN DAN PELEMBAGAAN PUG	5
BAB III PENYELENGGARAAN PUG DALAM PROSES PEMBANGUNAN DI KECAMATAN	36
BAB IV TANTANGAN ATAU PERMASALAHAN KECAMATAN RESPONSIF GENDER (KRG) SINERGI DENGAN KELURAHAN RAMAH PEREMPUAN DAN PEDULI ANAK (KRPPA)	47
BAB V INOVASI DALAM RANGKA MEWUJUDKAN KESETARAAN GENDER (GENDER EQUALITY DISABILITAS & SOSIAL INKLUSI), PENINGKATAN KUALITAS HIDUP PEREMPUAN, PERLINDUNGAN HAK PEREMPUAN, DAN PENINGKATAN KUALITAS KELUARGA	52
BAB VI PENUTUP	54
LAMPIRAN-LAMPIRAN	55

BAB I

PENDAHULUAN

1.1 Latar Belakang

Responsivitas gender adalah elemen kunci dalam upaya pembangunan yang inklusif dan berkelanjutan. Hal ini melibatkan pengintegrasian kebutuhan, aspirasi, dan pengalaman baik perempuan maupun laki-laki dalam setiap aspek kebijakan dan program. Pendekatan responsif gender diakui sebagai cara yang efektif untuk memastikan bahwa perempuan tidak hanya diikutsertakan dalam pembangunan, tetapi juga memiliki peran yang signifikan serta mendapatkan manfaat yang sama dengan laki-laki.

Dengan memperhatikan responsivitas gender, tujuan utamanya adalah untuk menciptakan lingkungan yang ramah terhadap perempuan dan peduli terhadap anak-anak. Ini berarti mengakui bahwa perempuan memiliki potensi besar sebagai agen perubahan dalam pembangunan, dan oleh karena itu, mereka harus diberikan kesempatan untuk berpartisipasi secara penuh dalam proses tersebut.

Selain itu, pendekatan responsif gender juga penting untuk memastikan adanya kesetaraan dan keadilan gender dalam semua aspek kehidupan, termasuk dalam lingkup keluarga, masyarakat, dan bangsa. Dengan cara ini, responsivitas gender bukan hanya tentang memperhitungkan kebutuhan perempuan, tetapi juga tentang memastikan bahwa hak-hak mereka diakui dan dipenuhi sepenuhnya. Dengan demikian, pengarusutamaan gender bukan hanya merupakan sebuah kebijakan, tetapi juga sebuah komitmen untuk menciptakan masyarakat yang lebih inklusif dan berkelanjutan.

1.2 Dasar Hukum Penyelenggaraan

1. Peraturan Menteri Pemberdayaan Perempuan dan Perlindungan Anak Nomor 12 Tahun 2022 tentang Penyelenggaraan Kabupaten/Kota Layak Anak (Berita Negara Republik Indonesia Tahun 2022 Nomor 1355);
2. Peraturan Menteri Pemberdayaan Perempuan dan Perlindungan Anak Nomor 13 Tahun 2021 tentang Partisipasi Masyarakat dalam Bidang Pemberdayaan Perempuan dan Perlindungan Anak (Berita Negara Republik Indonesia Tahun 2022 Nomor 1499);

3. Keputusan Menteri Pemberdayaan Perempuan dan perlindungan Anak Republik Indonesia Nomor 70 Tahun 2021 tentang Penetapan Kabupaten/Kota wilayah Model Desa/Kecamatan Ramah Perempuan dan peduli Anak;
4. Peraturan Daerah Kota Surabaya Nomor 6 Tahun 2011 tentang Penyelenggaraan Perlindungan Anak (Lembaran Daerah Kota Surabaya Tahun 2011 Nomor 6 Tambahan Lembaran Daerah Nomor 5) sebagaimana telah diubah dengan Peraturan Daerah Nomor 3 Tahun 2023 tentang Perubahan Atas Peraturan Daerah Nomor 6 Tahun 2011 tentang Penyelenggaraan Perlindungan Anak (Lembaran Daerah Kota Surabaya Tahun 2023 Nomor 3 Tambahan Lembaran Daerah Nomor 3);
5. Peraturan Daerah Kota Surabaya Nomor 14 Tahun 2016 tentang Pembentukan dan Susunan Perangkat Daerah Kota Surabaya (Lembaran Daerah Kota Surabaya Tahun 2016 Nomor 12, Tambahan Lembaran Daerah Nomor 10) sebagaimana telah diubah dengan Peraturan Daerah Kota Surabaya Nomor 3 Tahun 2021 tentang Perubahan Atas Peraturan Daerah Kota Surabaya Nomor 14 Tahun 2016 tentang Pembentukan dan Susunan Perangkat Daerah Kota Surabaya (Lembaran Daerah Kota Surabaya Tahun 2021 Nomor 3, Tambahan Lembaran Daerah Kota Surabaya Nomor 3);
6. Peraturan Walikota Surabaya Nomor 43 Tahun 2020 tentang Pelaksanaan Peraturan Daerah Kota Surabaya Nomor 4 Tahun 2019 tentang Pengarusutamaan Gender
7. Peraturan Walikota Surabaya Nomor 77 Tahun 2021 tentang Kedudukan, Susunan Organisasi, Uraian Tugas dan Fungsi Serta Tata Kerja Dinas Pemberdayaan Perempuan dan Perlindungan Anak serta Pengendalian Penduduk dan Keluarga Berencana Kota Surabaya (Berita Daerah Kota Surabaya Tahun 2021 Nomor 77).
8. Permen PPPA No.2/2017 Pasal 13 dan 14, tentang Partisipasi Masyarakat dalam Pembangunan PPPA.
9. Pembentukan Forum PUSPA Srikandi Kota Surabaya berdasar pada Keputusan Walikota Surabaya Nomor: 100.3.3.3/208/436.1.2/2023.

1.3 Tujuan Kecamatan Responsif Gender (KRG)

Pelaksanaan KRG Sinergi dengan Kelurahan Ramah Perempuan dan Peduli Anak (KRPPA) memiliki tujuan sebagai berikut:

1. Melakukan pembinaan untuk mendorong percepatan terwujudnya kecamatan dan kelurahan responsif gender Ramah Perempuan dan Peduli Anak sesuai 10 indikator D/KRPPA dari Kementerian Pemberdayaan Perempuan dan Perlindungan Anak (Kemen PPPA);

2. Mewujudkan Kecamatan responsif gender sebagai model yang baik (*good practise*) dalam mewujudkan keadilan Gender, disabilitas dan inklusi sosial GEDSI (*Gender Equality Disability and Social Inclusion*) mendukung Kota Surabaya sebagai Daerah ramah Perempuan dan layak anak tanpa diskriminasi;
3. Melaksanakan Evaluasi strategi percepatan PUG di Kecamatan beserta wilayah kerjanya apakah sudah sesuai 3 komponen PUG Tahun 2025.
4. Sebagai Program Inovasi Pembangunan Responsif Gender Kota Surabaya Tahun 2025.

BAB II
PROFIL KECAMATAN DAN PELEMBAGAAN PUG

2.1 Gambaran Umum Kecamatan

Kecamata Tandes adalah sebuah kecamatan di Kota Surabaya, Provinsi Jawa Timur, Indonesia. Dahulu, Kecamatan Tandes merupakan wilayah berupa tambak, rawa-rawa di utara dan pematang sawah/perkebunan di selatan. Seiring berjalannya waktu, kecamatan ini berubah menjadi kompleks pergudangan dan pabrik di bagian utara serta pemukiman padat penduduk di bagian selatan.

Kecamatan Tandes dibagi menjadi 6 kelurahan:

- Kelurahan Tandes
- Kelurahan Karang Poh
- Kelurahan Balongsari
- Kelurahan Manukan Wetan
- Kelurahan Manukan Kulon
- Kelurahan Banjar Sugihan

Gambar 1. Peta Wilayah Kecamatan Tandes

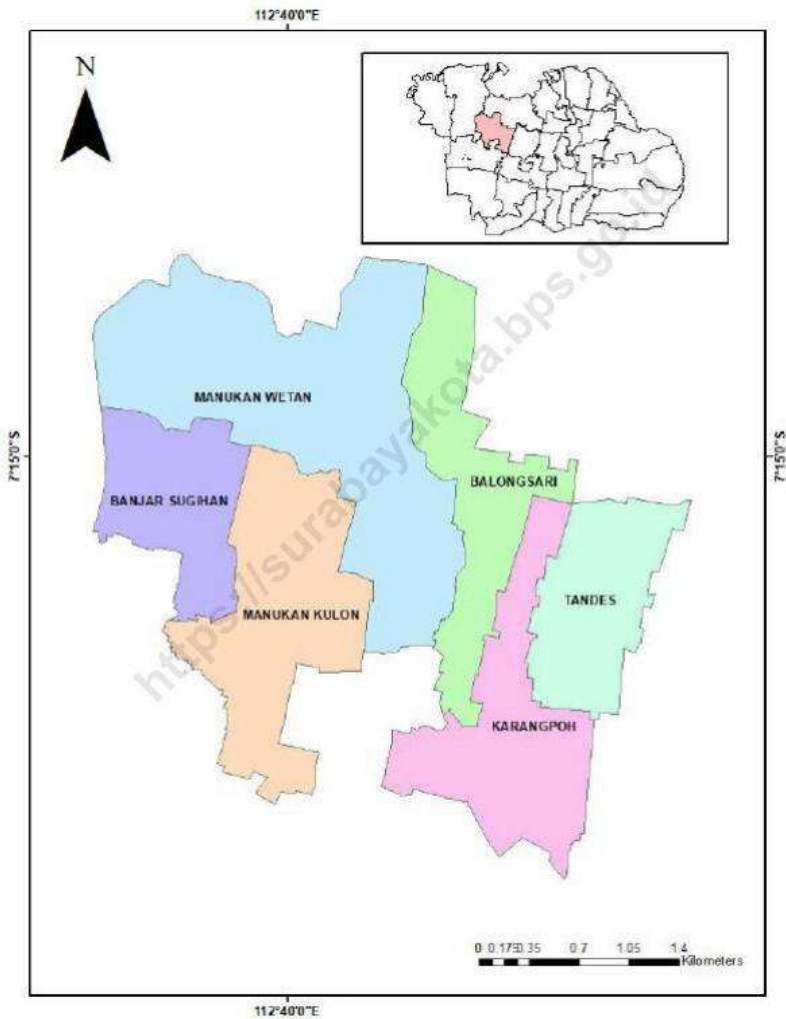

Sumber : Kecamatan Tandes dalam angka 2023 (BPS Kota Surabaya)

2.2 Visi, Misi dan Motto

a. Visi

Visi Kecamatan Tandes diarahkan sebagai upaya implementasi Visi Kota Surabaya Tahun 2025-2029 yaitu **“Transformasi Surabaya Menuju Kota Dunia yang Maju, Humanis, dan Berkelanjutan”**.

b. Misi

Guna mewujudkan Visi tersebut dilakukan melalui Misi : **“Mempercepat Transformasi Pelayanan Publik dan Reformasi Birokrasi”**.

c. Motto

Motto pelayanan Kecamatan Tandes adalah **“TANDES SIAP”** Hal ini mempunyai makna bahwa Kecamatan Tandes

- | | |
|----------------|--|
| 1. Solutif | Mampu menyelesaikan masalah dan mencari jalan keluar |
| 2. Inovatif | Mampu membuat terobosan baru di bidang pelayanan |
| 3. Adaptif | Mampu Beradaptasi |
| 4. Profesional | Mampu memberikan pelayanan yang terbaik |

2.3 Geografi dan Demografi

a. Geografis

Kecamatan Tandes memiliki luas wilayah 10.09 Km2 dan merupakan salah satu kecamatan di Kota Surabaya yang terletak Surabaya Barat. Adapun batas wilayah Kecamatan Tandes sebagai berikut :

- Sebelah Utara : berbatasan dengan Kecamatan Asemrowo
- Sebelah Timur : berbatasan dengan Kecamatan Sukomanunggal
- Sebelah Barat : berbatasan dengan Kecamatan Benowo
- Sebelah Selatan : berbatasan dengan Kecamatan Sambikerep

Gambar 2. Luas Wilayah Kecamatan Tandes



Sumber : Kecamatan Tandes dalam angka 2023 (BPS Kota Surabaya)

Adapun luas masing-masing kelurahan sebagai berikut :

Tabel 1. Luas Wilayah Kelurahan di Kecamatan Tandes

No	Kelurahan	Luas Wilayah (Km2)	% terhadap Luas Kecamatan
1.	Balongsari	1,68	16,60 %
2.	Banjar Sugihan	1,02	10,22 %
3.	Karang Poh	1,44	14,23 %
4.	Manukan Kulon	2.01	19,92 %
5.	Manukan Wetan	2,88	28,53 %
6.	Tandes	1,07	10,60 %
	KECAMATAN TANDES	10,09	100 %

Sumber Kecamatan Tandes dalam angka 2023 (BPS Kota Surabaya)

Struktur Organisasi Kecamatan Tandes

Sebagai Perangkat Daerah di Lingkungan Pemerintah Kota Surabaya, Kecamatan Tandes mempunyai struktur organisasi sebagai berikut

Tabel 2. Struktur Organisasi Kecamatan Tandes

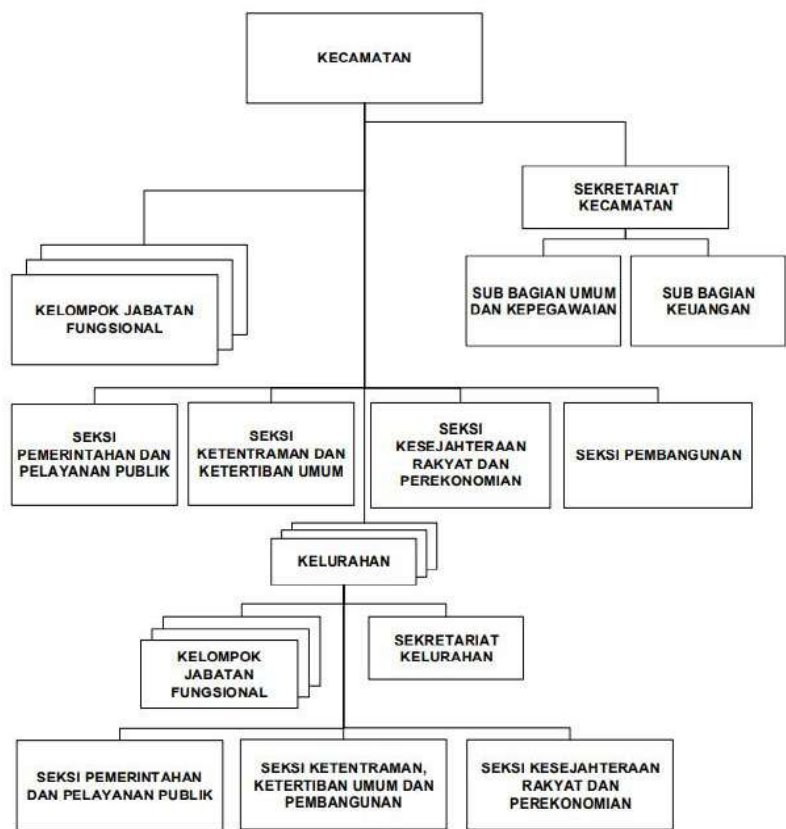

b. Demografis

Jumlah Penduduk Kecamatan Tandes sesuai Data Kependudukan Kota Surabaya (DKB) Semester I Tahun 2025 sebanyak **91.474** Jiwa dengan rincian sebagai berikut:

Tabel 3. Jumlah Penduduk Kecamatan Tandes Berdasarkan Jenis Kelamin

No	Kelurahan	Jumlah Penduduk		Jumlah Total Penduduk
		L	P	
1.	Balongsari	4.758	4.880	9.638
2.	Banjar Sugihan	5.528	5.671	11.199
3.	Karang Poh	7.956	8.099	16.055
4.	Manukan Kulon	17.276	18.279	35.555
5.	Manukan Wetan	4.877	4.856	9.733
6.	Tandes	4.545	4.749	9.294
	KECAMATAN TANDES	44.940	46.534	91.474

Sumber : DKB Semester I Tahun 2025

2.4 Pelembagaan Pengarusutamaan Gender

2.4.1 Kebijakan

Kebijakan Pengarusutamaan Gender di Kecamatan Tandes serta Sinergi dengan Kelurahan Perempuan dan Peduli Anak tertuang pada:

- a. Keputusan Walikota Nomor: 188.45/146/436.1.2/2022 tentang Kelompok Kerja (Pokja) Pengarusutamaan Gender (PUG) Kota Surabaya;
- b. Surat Keputusan Camat Tandes nomor 400.2/116/436.9.26/2025 tanggal 4 Januari 2025 tentang Pelaksanaan Pengarusutamaan Gender Kecamatan Tandes Kota Surabaya;
- c. Surat Keputusan Camat Tandes nomor 400.2/117/436.9.26/2025 tanggal 4 Januari 2025 tentang Tim Focal Point Pengarusutamaan Gender (PUG) Kecamatan Tandes Kota Surabaya;
- d. Surat Keputusan Camat Tandes nomor 400.2/827/436.9.26/2024 tanggal 28 Maret 2024 tentang Tim Pembina Kelurahan Ramah Perempuan Dan Peduli Anak Kecamatan Tandes Kota Surabaya;
- e. Surat Keputusan tentang Tim Kelurahan Ramah Perempuan Dan Peduli Anak pada masing-masing kelurahan di wilayah Kecamatan Tandes Kota Surabaya;
- f. SK Camat Tandes terkait dengan pembentukan RW Responsif Gender.

Scan QR berikut untuk
melihat dokumen
pendukung



2.4.2 Sosialisasi PUG Sinergi KRPPA

Dalam rangka optimalisasi pelaksanaan Pengarusutamaan Gender (PUG) sinergi KRPPA di lingkungan Kecamatan Tandes dibutuhkan internalisasi berupa sosialisasi PUG kepada segenap pegawai di lingkungan Kecamatan Tandes.

Pada tahun 2025, kegiatan sosialisasi ini dilakukan pada:

- a. tanggal 16 Januari 2025 dilakukan sosialisasi dan pertemuan dalam rangka sosialisasi PUG sekaligus melakukan monitoring dan evaluasi pemenuhan dokumen Perencanaan Penganggaran dengan pokok bahasan antara lain :
 - Sosialisasi PUG, kebijakan PUG, Focal Point, dll
 - Pendampingan dan Review Penyusunan GAP, GAB dan TOR PUG tahun 2025;
 - Kelurahan Ramah Perempuan dan Perlindungan Anak (KRPPA) dan RW responsif Gender.

- b. tanggal 13 Maret 2025 kegiatan pembinaan RW Responsif Gender dan Kelurahan Ramah Perempuan dan Peduli Anak (KRPPA) Bulan Maret Tahun 2025.
- c. tanggal 24 April 2025 berupa Pertemuan Focal Point dan Internalisasi PUG Kecamatan Tandes Tahun 2025 terkait dengan monitoring pelaksanaan KRPPA serta RW Responsif Gender.

Scan QR berikut untuk melihat dokumen pendukung



2.4.3 SDM Terlatih PUG

A. SDM terlatih PUG di kecamatan Tandes sebagai berikut Tandes

1. SDM Perencanaan dan penganggaran terlatih PUG

No	Nama	Jabatan	Keterangan
1	ZAINUDDIN FANANI S.H, M.Med.Kom	Sekretaris Kecamatan Tandes	Sertifikat pelatihan
2	DWI HARIYONO ST	Kepala Seksi Kesejahteraan Rakyat dan Perekonomian Kecamatan Tandes	undangan Pelatihan
3	SITI RUKOIYAH SH	Sekretaris Kelurahan Karang Poh	undangan Pelatihan
4	SRI WAHYOENINGTYASIH SE	Kepala Seksi Kesejahteraan Rakyat dan Perekonomian Kelurahan Karang Poh	undangan Pelatihan
5	JENNY POERWANTI S.Sos	Sekretaris Kelurahan Balongsari	undangan Pelatihan
6	SUDARIANIK A.Md.Kep	Kepala Seksi Kesejahteraan Rakyat dan Perekonomian Kelurahan Balongsari	undangan Pelatihan
7	IKA SEPTIN AYUNINGTYAS A.Md	Sekretaris Kelurahan Manukan Kulon	undangan Pelatihan
8	WORO SISWANTO A.Md.Kep	Kepala Seksi Kesejahteraan Rakyat dan Perekonomian Kelurahan Manukan Kulon	undangan Pelatihan
9	NUR HIDAYATI AL.HIDHA SH	Sekretaris Kelurahan Manukan Wetan	undangan Pelatihan
10	ENDANG KUSTIYAH S.Sos	Kepala Seksi Kesejahteraan Rakyat dan Perekonomian Kelurahan Manukan Wetan	undangan Pelatihan

11	ANASTASIA ENDAH PONCOWATI SH	Sekretaris Kelurahan Banjar Sugihan	undangan Pelatihan
12	DWI PURWANTI SH	Kepala Seksi Kesejahteraan Rakyat dan Perekonomian Kelurahan Banjar Sugihan	undangan Pelatihan
13	DWI YANI PRASTANTI S.Pd	Sekretaris Kelurahan Tandes	undangan Pelatihan
14	AAN NURDIYANTO S.Kep.Ns	Kepala Seksi Kesejahteraan Rakyat dan Perekonomian Kelurahan Tandes	undangan Pelatihan
15	KETTY RIZKY ANDRIANI S.Psi.	Staf Kecamatan Tandes	Sertifikat pelatihan (Juni 2025
Jumlah SDM Perencanaan dan penganggaran terlatih PUG		Jumlah SDM ASN Kecamatan	%
15		70	21,43

2. SDM Teknis, SDM Pemantau, Evaluasi dan Pelaporan Terlatih PUG

Jumlah SDM Teknis, SDM Pemantau, Evaluasi dan Pelaporan Terlatih PUG	Jumlah SDM ASN Kecamatan	%
20	70	28,57

3. SDM Aparat Penegak Hukum

SDM Aparat Penegak Hukum (Satpol PP)	Jumlah SDM ASN Kecamatan	%
20	70	28,57

Scan QR berikut untuk melihat dokumen pendukung



B. Gender Champion kecamatan dengan wilayah kerjanya

No	Nama	Wilayah Kerja
1	Febriadhitya Prajatara, S.STP., M.Si (Camat Tandes)	Kecamatan Tandes
2.	Lukas Prastowo (Ketua RW 01 Kel. Banjar Sugihan)	Kelurahan Banjar Sugihan
3.	Sunu Handaru (Ketua KAS RPA) RW 05 Kelurahan Balongsari	Kelurahan Balongsari
4	Dwi Sunarti (Ketua Forum Kecamatan Sehat)	Kecamatan Tandes
5	Laily Susanti, S.STP., M.Si *) Ketua TP PKK Kecamatan Tandes *) Bunda PAUD Kecamatan Tandes *) Ketua DWP Kecamatan Tandes	Kecamatan Tandes
6	ARIES HANDYANTIE *) Ketua Posyandu Keluarga " Wethan Ceria" RW 01 Kel. Banjar Sugihan *) Kader Posyandu Terbaik Nasional tahun 2024 *) Posyandu Terbaik Nasional tahun 2024	Kelurahan Banjar Sugihan
7	Pudji Utami, SP *) Ketua Pokja III PKK Kecamatan Tandes *) PJ Koperasi Wanita Kencana Lestari *) Pengurus IPSM Kel. Banjarsugihan *) Pengurus Karang Wedha Kel. Banjarsugihan	Kelurahan Banjar Sugihan

Scan QR berikut
untuk melihat
dokumen pendukung



C. Focal Point PUG

Surat Keputusan Camat Tandes nomor 400.2/117/436.9.26/2025 tanggal 4 Januari 2025 tentang Tim Focal Point Pengarusutamaan Gender (PUG) Kecamatan Tandes Kota Surabaya

Focal Point Kecamatan Tandes	Keterangan
7	1 orang Sekretaris Kecamatan; dan 6 orang Sekretaris Kelurahan

D. Pokja PUG

Surat Keputusan Camat Tandes nomor 400.2/116/436.9.26/2025 tanggal 4 Januari 2025 tentang Pelaksanaan Pengarusutamaan Gender Kecamatan Tandes, Kota Surabaya yang menggantikan Surat Keputusan Camat Tandes nomor 400.2/62/436.9.26/2024 Tanggal 5 Januari 2024 tentang Pelaksanaan Pengarusutamaan Gender Kecamatan Tandes, Kota Surabaya Tahun 2024. Pokja PUG Kecamatan Tandes terdiri atas

No	Jabatan	Kedudukan Dalam Tim
1.	Camat Tandes	Penanggungjawab
2.	Sekretaris Kecamatan	Ketua
3.	Kepala Seksi Kesejahteraan Rakyat dan Perekonomian	Sekretaris
4.	Kepala Seksi Pembangunan	Anggota
5.	Kepala Seksi Ketentraman dan Ketertiban Umum	Anggota
6.	Kepala Seksi Pemerintahan dan Pelayanan Publik	Anggota
7.	Lurah Karangpoh	Anggota
8.	Lurah Balongsari	Anggota
9.	Lurah Manukan Kulon	Anggota
10.	Lurah Manukan Wetan	Anggota
11.	Lurah Banjar Sugihan	Anggota
12.	Lurah Tandes	Anggota
13.	Kepala Sub Bagian Umum dan Kepegawaian	Anggota
14.	Kepala Sub Bagian Keuangan	Anggota

- 2.4.4 Data Terpilah dan sistem publikasinya terlampir sebagai berikut (1 s/d 10)
1. Jumlah Sumber Daya Manusia
- Jumlah sumber daya manusia di Kecamatan Tandes, Kota Surabaya tahun 2025 adalah sebagai berikut:

Tabel 1. Sumber Daya Manusia Kecamatan Tandes

No	JENIS KETENAGAAN	ASN / NON ASN	JUMLAH JENIS KELAMIN		JUMLAH TOTAL
			L	P	
1.	Camat	ASN	1	0	1
2.	Sekretaris Camat	ASN	1	0	1
3.	Lurah	ASN	3	3	6
4.	Kepala Seksi Pemerintahan dan Pelayanan Publik Kecamatan	ASN	1	0	1
5.	Kepala Seksi Ketentraman dan Ketertiban Umum Kecamatan	ASN	1	0	1
6.	Kepala Seksi Pembangunan Kecamatan	ASN	1	0	1
7.	Kepala Seksi Kesejahteraan Rakyat dan Perekonomian Kecamatan	ASN	1	0	1
8.	Kasubag Umum Kepegawaian	ASN	0	1	1
9.	Kasubag Keuangan	ASN	0	1	1
10.	Sekretaris Kelurahan	ASN	0	6	6
11.	Kepala Seksi Pemerintahan dan Pelayanan Publik (Kelurahan)	ASN	4	2	6
12.	Kepala Seksi Kesejahteraan Rakyat dan Perekonomian (Kelurahan)	ASN	2	4	6
13.	Kepala Seksi Ketentraman, Ketertiban Umum dan Pembangunan (Kelurahan)	ASN	6	0	6
14.	Jabatan Fungsional Umum	ASN	22	10	32
15.	Tenaga Kontrak	NON ASN	44	28	72
JUMLAH			87	55	142

2. Jumlah Jejaring

Jumlah jejaring di Kecamatan Tandes, Kota Surabaya tahun 2025 adalah sebagai berikut:

Tabel 2. Jumlah Jejaring Ketua Lembaga
Ketua RT

KELURAHAN	JUMLAH KETUA LEMBAGA RT				TOTAL	
	L	%	P	%	L+P	%
Balongsari	32	91	3	9	35	11
Banjar Sugihan	26	87	4	13	30	10
Karang Poh	48	87	7	13	55	18
Manukan Kulon	112	90	12	10	124	39
Manukan Wetan	33	97	1	3	34	11
Tandes	31	86	5	14	36	11
TOTAL	282	90	32	10	314	100

Tabel 3. Jumlah Jejaring Ketua Lembaga
Ketua RW

KELURAHAN	JUMLAH KETUA LEMBAGA RW				TOTAL	
	L	%	P	%	L+P	%
Balongsari	7	100	0	0	7	14
Banjar Sugihan	4	100	0	0	4	8
Karang Poh	8	89	1	11	9	18
Manukan Kulon	13	87	2	13	15	29
Manukan Wetan	7	100	0	0	7	14
Tandes	7	78	2	22	9	18
TOTAL	46	90	5	10	51	100

Tabel 4. Jumlah Jejaring Ketua Lembaga
Ketua LPMK

KELURAHAN	JUMLAH KETUA LEMBAGA LMPK				TOTAL	
	L	%	P	%	L+P	%
Balongsari	1	100	0	0	1	17
Banjar Sugihan	1	100	0	0	1	17
Karang Poh	1	100	0	0	1	17
Manukan Kulon	1	100	0	0	1	17
Manukan Wetan	1	100	0	0	1	17
Tandes	1	100	0	0	1	17
TOTAL	6	100	0	0	6	100

Tabel 5. Jumlah Jejaring Modin

KELURAHAN	JUMLAH MODIN				TOTAL	
	L	%	P	%	L+P	%
Balongsari	7	50	7	50	14	16
Banjar Sugihan	7	70	3	30	10	11
Karang Poh	6	50	6	50	12	14
Manukan Kulon	14	47	16	53	30	34
Manukan Wetan	6	46	7	54	13	15
Tandes	4	44	5	56	9	10
TOTAL	44	50	44	50	88	100

Sumber :<https://pemerintahan.surabaya.go.id/basis-data/dashboard>

Tabel 6. Jumlah Jejaring Kader Surabaya Hebat

KELURAHAN	JUMLAH KSH				TOTAL	
	L	%	P	%	L+P	%
Balongsari	3	1,97	149	98,03	152	13,60
Banjar Sugihan	3	2,19	134	97,81	137	12,25
Karang Poh	4	2,30	170	97,70	174	15,56
Manukan Kulon	2	0,45	440	99,55	442	39,53
Manukan Wetan	4	3,85	100	96,15	104	9,30
Tandes	3	2,75	106	97,25	109	9,75
TOTAL	19	1,70	1.099	98,30	1.118	100

Tabel 7. Jumlah Jejaring PKK

KELURAHAN	JUMLAH PKK				TOTAL	
	L	%	P	%	L+P	%
Balongsari	0	0	160	100	160	37,30
Banjar Sugihan	0	0	129	100	129	30,07
Karang Poh	0	0	34	100	34	7,93
Manukan Kulon	0	0	24	100	24	5,59
Manukan Wetan	0	0	60	100	60	13,99
Tandes	0	0	22	100	22	5,13
TOTAL	0	0	429	100	429	100,00

Tabel 8. Jumlah Jejaring Satgas PPA

KELURAHAN	JUMLAH SATGAS PPA				TOTAL	
	L	%	P	%	L+P	%
Balongsari	3	33,3	6	66,70	9	11,25
Banjar Sugihan	0	0,00	12	100,00	12	15,00
Karang Poh	4	25,00	12	75,00	16	20,00
Manukan Kulon	3	18.75	13	81.25	16	20,00
Manukan Wetan	2	14,00	12	86,00	14	17,50
Tandes	6	46,15	7	53,85	13	16,25
TOTAL	18	22,50	62	77,50	80	100,00

Tabel 9. Jumlah Jejaring Forum Anak (Kelurahan)

KELURAHAN	JUMLAH FORUM ANAK (USIA 10-18TH)				TOTAL	
	L	%	P	%	L+P	%
Balongsari	9	50,00	9	50,00	18	13,85
Banjar Sugihan	3	50,00	3	50,00	6	4,62
Karang Poh	5	23,81	16	76,19	21	16,15
Manukan Kulon	27	48,21	29	51,79	56	43,08
Manukan Wetan	1	7,00	13	93,00	14	10,77
Tandes	10	66,67	5	33,33	15	11,54
TOTAL	55	42,31	75	57,69	130	100,00

Tabel 10. Jumlah Jejaring Karang Taruna (Kelurahan)

KELURAHAN	JUMLAH KARANG TARUNA				TOTAL	
	L	%	P	%	L+P	%
Balongsari	57	67,06	28	32,94	85	30,69
Banjar Sugihan	28	49,12	29	50,88	57	20,58
Karang Poh	6	50,00	6	50,00	12	4,33
Manukan Kulon	27	48,21	29	51,79	56	20,22
Manukan Wetan	17	62,96	10	37,04	27	9,75
Tandes	17	42,50	23	57,50	40	14,44
TOTAL	152	54,8	125	45,13	277	100,00

Tabel 11. Jumlah Jejaring Surabaya Next Leader (Kelurahan)

KELURAHAN	JUMLAH SURABAYA NEXT LEADER (SNL)				TOTAL	
	L	%	P	%	L+P	%
Balongsari	12	41,38	17	58,62	29	9,29
Banjar Sugihan	29	46,77	33	53,23	62	19,87
Karang Poh	17	38,64	27	61,36	44	14,10
Manukan Kulon	37	37,00	63	63,00	100	32,05
Manukan Wetan	17	34,69	32	65,31	49	15,71
Tandes	16	57,14	12	42,86	28	8,97
TOTAL	128	41,03	184	58,97	312	100,00

Sumber: <https://pemerintahan.surabaya.go.id/basis-data/kemasyarakatan/pemuda>

3. Jumlah Penduduk

a. Jumlah Penduduk Berdasarkan Jenis Kelamin

Jumlah populasi di Kecamatan Tandes Kota Surabaya berdasarkan data DKB Semester I Tahun 2025 adalah sebanyak 91.474 jiwa dengan komposisi sebagai berikut:

Tabel 12. Jumlah Penduduk Berdasarkan Jenis Kelamin

KELURAHAN	JUMLAH PENDUDUK				TOTAL	
	L	%	P	%	L+P	%
BALONGSARI	4.758	49,37	4.880	50,63	9.638	10,54
BANJAR SUGIHAN	5.528	49,36	5.671	50,64	11.199	12,24
KARANG POH	7.956	49,55	8.099	50,45	16.055	17,55
MANUKAN KULON	17.276	48,59	18.279	51,41	35.555	38,87
MANUKAN WETAN	4.877	50,11	4.856	49,89	9.733	10,64
TANDES	4.545	48,90	4.749	51,10	9.294	10,16
TOTAL	44.940	49,13	46.534	50,87	91.474	100,00

Sumber: Data DKB Semester I Tahun 2025

b. Jumlah Penduduk Disabilitas

Jumlah penduduk disabilitas di Kecamatan Tandes Kota Surabaya berdasarkan DKB Semester I Tahun 2025 adalah sebagai berikut:

Tabel 13. Jumlah Penduduk Disabilitas

KELURAHAN	JUMLAH PENDUDUK DISABILITAS				TOTAL	
	L	%	P	%	L+P	%
Balongsari	9	28,13	23	71,88	32	4,92
Banjar Sugihan	13	32,50	27	67,50	40	6,14
Karang Poh	35	51,47	33	48,53	68	10,45
Manukan Kulon	50	29,76	118	70,24	168	25,81
Manukan Wetan	12	30,00	28	70,00	40	6,14
Tandes	18	39,13	28	60,87	46	7,07
JUMLAH TOTAL	137	21,04	514	78,96	651	100,00

c. Jumlah Penduduk Berdasar Usia

Jumlah penduduk berdasarkan usia di Kecamatan Tandes Kota Surabaya berdasarkan data DKB Semester I Tahun 2025 adalah sebagai berikut:

Tabel 14. Jumlah Penduduk Berdasar Usia

USIA	JUMLAH				TOTAL	
	L	%	P	%	L+P	%
0-4 th	2384	51,06	2285	48,94	4669	5,10
5-9 th	3434	51,06	3292	48,94	6726	7,35
10-14 th	3873	50,99	3723	49,01	7596	8,30
15-19 th	3948	51,45	3726	48,55	7674	8,39
20-24 th	3540	50,28	3501	49,72	7041	7,70
25-29 th	3232	50,87	3121	49,13	6353	6,95
30-34 th	3141	48,72	3306	51,28	6447	7,05
35-39 th	3093	49,88	3108	50,12	6201	6,78
40-44 th	3860	49,03	4012	50,97	7872	8,61

45-49 th	3833	50,27	3792	49,73	7625	8,34
50-54 th	3154	47,74	3452	52,26	6606	7,22
55-59 th	2379	48,98	2478	51,02	4857	5,31
60-64 th	1702	45,36	2050	54,64	3752	4,10
64-69 th	1316	39,79	1991	60,21	3307	3,62
70-74 th	1062	42,45	1440	57,55	2502	2,74
>75 th	989	44,03	1257	55,97	2246	2,46
JUMLAH	44940	49,13	46534	50,87	91474	100,00

d. Jumlah Penduduk Berdasar Tingkat Pendidikan

Jumlah penduduk berdasarkan tingkat pendidikan di Kecamatan Tandes Kota Surabaya berdasarkan data DKB Semester I Tahun 2025 adalah sebagai berikut:

Tabel 15. Jumlah Penduduk Berdasarkan Tingkat Pendidikan

TINGKAT PENDIDIKAN	JUMLAH				TOTAL	
	L	%	P	%	L+P	%
TIDAK/BELUM SEKOLAH/TK	210	63,64	120	36,36	330	1,07
SD/SEDERAJAT	2768	59,98	1847	40,02	4615	14,99
SMP/SEDERAJAT	3029	68,93	1365	31,07	4394	14,27
SMA/SEDERAJAT	11428	79,73	2905	20,27	14333	46,56
AKADEMI (D1-D3)	856	80,75	204	19,25	1060	3,44
DIPLOMA IV/ SARJANA (D4-S1)	4766	83,25	959	16,75	5725	18,60

e. Jumlah penduduk berdasarkan angka perkawinan anak

Tidak terdapat perkawinan usia anak <19 tahun di Kecamatan Tandes Kota Surabaya pada tahun 2025.

f. Jumlah Penduduk berdasarkan Pekerjaan

Data penduduk berdasarkan jumlah pekerjaan di Kecamatan Tandes, Kota Surabaya tahun 2025 adalah sebagai berikut:

Tabel 16 Jumlah Penduduk Berdasarkan Pekerjaan

No.	JENIS PEKERJAAN	JUMLAH				TOTAL	
		L	%	P	%	L+P	%
1.	DPRD/LEGISLATIF	3	100,00	0	0,00	3	0,01
2.	PNS	782	82,49	166	17,51	948	3,13
3.	TNI	204	100,00	0	0,00	204	0,67
4.	POLRI	110	99,10	1	0,90	111	0,37
5.	Dokter	26	70,27	11	29,73	37	0,12
6.	Tenaga Medis	32	30,77	72	69,23	104	0,34
7.	Karyawan	15.928	91,33	1.512	8,67	17440	57,57
8.	Pensiunan	574	76,94	172	23,06	746	2,46
9.	Dosen	40	83,33	8	16,67	48	0,16
10.	Guru	261	59,32	179	40,68	440	1,45
11.	Wiraswasta	2.571	86,65	396	13,35	2967	9,79
12.	Dagang	85	77,98	24	22,02	109	0,36
13.	Nelayan	3	100,00	0	0,00	3	0,01
14.	Pelaut	15	100,00	0	0,00	15	0,05
15.	ART	0	0,00	3	100,00	3	0,01
16.	Sopir	18	100,00	0	0,00	18	0,06
17.	Lainya	5326	75,02	1773	24,98	7099	23,43
	JUMLAH	25.978	85,75	4.317	14,25	30.295	100,00

g. Jumlah Penduduk berdasarkan data perempuan kepala keluarga (PEKKA)

Jumlah penduduk berdasarkan data perempuan kepala keluarga (PEKKA) di Kecamatan Tandes, Kota Surabaya berdasarkan data DKB Semester I Tahun 2025 adalah sebagai berikut:

Tabel 17 Jumlah Perempuan Kepala Keluarga

No.	WILAYAH	Jumla Perempuan Kepala Keluarga	Jumlah KK	%
1	Balongsari	781 KK	3.143 KK	24,85
2	Banjar Sugihan	925 KK	3.730 KK	24,80
3	Karang Poh	1.067 KK	5.165 KK	20,66
4	Manukan Kulon	3.135 KK	11.862 KK	26,43
5	Manukan Wetan	750 KK	3.205 KK	23,40
6	Tandes	744 KK	3.190 KK	23,32
	JUMLAH	7402 KK	30295 KK	100,00

h. Jumlah Penduduk berdasarkan data organisasi perempuan dan perempuan wirausaha

Jumlah penduduk berdasarkan data organisasi perempuan dan perempuan wirausaha di Kecamatan Tandes, Kota Surabaya tahun 2025 adalah sebagai berikut:

Tabel 18 Jumlah Penduduk berdasarkan Organisasi Perempuan dan Perempuan Wirausaha

KELURAHAN	JUMLAH ORGANISASI PEREMPUAN	KET	JUMLAH PEREMPUAN WIRAUSAHA	KET
Balongsari	4	<ul style="list-style-type: none">TP PKKKelompok PengajianForum UsahaUMKM Tandes MakmurRPK Tandes SejahteraRPK Kampung Jahit Nusantara	Data UMKM yang terdata pada IKO Kecamatan Tandes bulan September 2025 adalah sebanyak 3.248 pelaku usaha	
Banjar Sugihan	5			
Karang Poh	5			
Manukan Kulon	5			
Manukan Wetan	5			
Tandes	4			

i. Jumlah penduduk berdasarkan data pekerja anak

Pada tahun 2025, tidak terdapat pekerja anak di Kecamatan Tandes Kota Surabaya

4. Data Kesehatan Penduduk

a. Jumlah Kelahiran

Jumlah kelahiran di Kecamatan Tandes Kota Surabaya berdasarkan data Puskesmas Balongsari dan Puskesmas Manukan Kulon Tahun 2024 adalah sebagai berikut:

Tabel 19 Jumlah Kelahiran Kecamatan Tandes

KELURAHAN	JUMLAH KELAHIRAN				TOTAL	
	L	%	P	%	L+P	%
Balongsari	78	61.42	49	38.58	127	10.26
Banjar Sugihan	69	52.27	63	47.73	132	10.66
Karang Poh	101	44.49	126	55.51	227	18.34
Manukan Kulon	255	50.70	248	49.30	503	40.63
Manukan Wetan	69	50.00	69	50.00	138	11.15
Tandes	58	52.25	53	47.75	111	8.97
JUMLAH	630	50.89	608	49.11	1238	100.00

Sumber: data diolah

b. Jumlah Kematian Bayi dan Balita

Jumlah kematian bayi dan balita di Kecamatan Tandes Kota Surabaya berdasarkan data Puskesmas Balongsari dan Puskesmas Manukan Kulon Tahun 2024 adalah sebagai berikut:

Tabel 20 Jumlah Kematian Bayi dan Balita

KELURAHAN	JUMLAH KEMATIAN BAYI	PENYEBAB	JUMLAH KEMATIAN BALITA	PENYEBAB	TOTAL
Balongsari	0	-	0	-	0
Banjar Sugihan	1	-	0	-	1
Karang Poh	2	Kelainan Kongenital	0	-	2
Manukan Kulon	3	-	0	-	3
Manukan Wetan	0	-	0	-	0
Tandes	2	Kelainan jantung	0	-	2
JUMLAH	8		0	-	8

Sumber: data diolah

c. Jumlah Kematian Ibu

Jumlah kematian Ibu di Kecamatan Tandes, Kota Surabaya tahun 2024 adalah sebagai berikut:

Tabel 21 Jumlah Kematian Ibu

KELURAHAN	PENYEBAB KEMATIAN IBU			TOTAL
	HAMIL	BERSALIN	NIFAS	
Balongsari	0	0	0	0
Banjar Sugihan	1	0	0	1
Karang Poh	0	0	0	0
Manukan Kulon	0	0	1	1
Manukan Wetan	0	0	0	0
Tandes	0	0	0	0
JUMLAH	1	0	1	2

d. Jumlah Ibu Hamil

Jumlah Ibu hamil di Kecamatan Tandes, Kota Surabaya tahun 2024 adalah sebagai berikut:

Tabel 22 Jumlah Ibu Hamil

KELURAHAN	JUMLAH BUMIL			JAMINAN KESEHATAN			STATUS KELUARGA	
	RR	RISIKO SEDANG	RISIKO TINGGI	BPJS	TIDAK PUNYA BPJS	ASURANSI	GAMIS	NON GAMIS
Balongsari	85	45	29	-	-	-	-	-
Banjar Sugihan	10	10	10	-	-	-	-	-
Karang Poh	135	93	35	-	-	-	-	-
Manukan Kulon	50	40	20	-	-	-	-	-
Manukan Wetan	10	10	8	-	-	-	-	-
Tandes	80	30	9	-	-	-	-	-
JUMLAH	370	228	111	-	-	-	-	-

e. Jumlah Catin

Jumlah Calon Pengantin (catin) di Kecamatan Tandes, Kota Surabaya tahun 2024 adalah sebagai berikut:

Tabel 22 Jumlah Catin

KELURAHAN	JUMLAH CATIN				TOTAL	
	L	%	P	%	L+P	%
Balongsari	69	48.59	73	51.41	142	12.94
Banjar Sugihan	68	52.31	62	47.69	130	11.85
Karang Poh	107	51.94	99	48.06	206	18.78
Manukan Kulon	173	49.29	178	50.71	351	32.00
Manukan Wetan	63	47.01	71	52.99	134	12.22
Tandes	68	50.75	66	49.25	134	12.22
JUMLAH	548	49.95	549	50.05	1097	100.00

f. Jumlah Akseptor KB

Jumlah Peserta Akseptor KB di Kecamatan Tandes, Kota Surabaya sampai dengan Juni 2024 adalah sebagai berikut:

Tabel 23 Jumlah Akseptor KB

KELURAHAN	JUMLAH AKSEPTOR KB				TOTAL	
	L	%	P	%	L+P	%
Balongsari	49	7.53	602	92.47	651	6.06
Banjar Sugihan	130	8.81	1345	91.19	1475	13.73
Karang Poh	125	6.85	1700	93.15	1825	16.99
Manukan Kulon	390	8.34	4288	91.66	4678	43.56
Manukan Wetan	111	8.92	1134	91.08	1245	11.59
Tandes	86	9.94	779	90.06	865	8.05
JUMLAH	891	8.30	9848	91.70	10739	100.00

g. Jumlah Bayi dan Balita Stunting

Jumlah Bayi dan Balita Stunting di Kecamatan Tandes, Kota Surabaya tahun 2024 adalah sebagai berikut:

Tabel 24 Jumlah Bayi dan Balita Stunting

KELURAHAN	JUMLAH BAYI STUNTING			JUMLAH BALITA STUNTING		
	L	P	TOTAL	L	P	TOTAL
Balongsari	0	0	0	0	0	0
Banjar Sugihan	0	0	0	0	0	0
Karang Poh	0	0	0	2	2	4
Manukan Kulon	0	0	0	1	0	1
Manukan Wetan	0	0	0	0	0	0
Tandes	0	0	0	0	0	0
JUMLAH	0	0	0	3	2	5

h. Jumlah Bayi dan Balita Kurang Gizi/Kurus

Jumlah Bayi dan Balita Kurang Gizi/Kurus di Kecamatan Tandes, Kota Surabaya tahun 2024 adalah sebagai berikut:

Tabel 25 Jumlah Bayi dan Balita Kurang Gizi/Kurus

KELURAHAN	BAYI KURANG GIZI / KURUS					BALITA KURANG GIZI / KURUS				
	L	P	GAMIS	NON	TOTAL	L	P	GAMIS	NON	TOTAL
Balongsari	0	0	0	0	0	6	0	0	0	6
Banjar Sugihan	0	0	0	0	0	5	8	0	0	13
Karang Poh	0	0	0	0	0	11	8	0	0	19
Manukan Kulon	0	0	0	0	0	9	7	0	0	16
Manukan Wetan	0	0	0	0	0	4	3	0	0	7
Tandes	0	0	0	0	0	1	1	0	0	2
JUMLAH	0	0	0	0	0	36	27	0	0	63

Tabel 26 Jumlah Bayi dan Balita Gizi Buruk

KELURAHAN	BAYI GIZI BURUK / SANGAT KURUS					BALITA GIZI BURUK / SANGAT KURUS				
	L	P	GAMIS	NON	TOTAL	L	P	GAMIS	NON	TOTAL
Balongsari	0	0	0	0	0	0	0	0	0	0
Banjar Sugihan	0	0	0	0	0	0	0	0	0	0
Karang Poh	0	0	0	0	0	0	0	0	0	0
Manukan Kulon	0	0	0	0	0	0	0	0	0	0
Manukan Wetan	0	0	0	0	0	0	0	0	0	0
Tandes	0	0	0	0	0	0	0	0	0	0
JUMLAH	0	0	0	0	0	0	0	0	0	0

i. Jumlah Anak Disabilitas

Jumlah anak disabilitas di Kecamatan Tandes, Kota Surabaya tahun 2024 adalah sebagai berikut:

Tabel 27 Jumlah Anak Disabilitas

KELURAHAN	ANAK DISABILITAS			MENDAPATKAN AKSES PELAYANAN KESEHATAN			TIDAK MENDAPATKAN AKSES PELAYAN KESEHATAN		
	L	P	TOTAL	L	P	TOTAL	L	P	TOTAL
Balongsari	3	7	11	4	7	11	0	0	0
Banjar Sugihan	12	6	18	12	6	18	0	0	0
Karang Poh	0	0	0	0	0	0	0	0	0
Manukan Kulon	16	11	27	16	11	27	0	0	0
Manukan Wetan	12	9	21	12	9	21	0	0	0
Tandes	0	0	0	0	0	0	0	0	0
JUMLAH	43	33	76	43	33	76	0	0	0

5. Kasus Tindak Pidana Perdagangan Orang/TPPO & Kekerasan Perempuan, Anak

Tidak terdapat data kasus Tindak Pidana Perdagangan Orang/TPPO & Kekerasan Perempuan, Anak di Kecamatan Tandes Kota Surabaya tahun 2025.

6. Data Aset Kecamatan

Data aset Kecamatan yang digunakan untuk Masyarakat termasuk kegiatan perempuan dan Anak di Kecamatan Tandes Kota Surabaya tahun 2024 adalah sebagai berikut:

Tabel 28 Data Aset Kecamatan

NO	KECAMATAN	JENIS ASET / BARANG / LAINYA	KETERANGAN
1	Kecamatan Tandes	Gedung kantor Kecamatan Tandes	untuk kegiatan Pelayanan, pertemuan warga serta Etalase pameran produk UMKM
		Gedung Aula Kecamatan Tandes	Kegiatan pertemuan warga (Ngaji Bareng, PKK, Kegiatan KSH, SOTH, Puspaga, pelatihan, dll)
		Gedung Sektap UKS, TP PKK, PKBM dan PLKB	untuk Koordinasi / Kegiatan UKS, TP PKK, PKBM dan PLKB
		Ruang Padat Karya	Untuk kegiatan usaha Padat Karya Sabun, toko PKK
2	KELURAHAN BALONGSARI	Gedung kantor Kelurahan Balongsari	untuk kegiatan Pelayanan, pertemuan warga
		Gedung Balai RW 01 sd 07	Kegiatan Pelayanan, pertemuan warga (Ngaji Bareng, PKK, Kegiatan KSH, SOTH, Puspaga)
		Lahan / Tanah untuk Rumah ibadah	Masjid Al Asyari (RW 01) Masjid RW 07
		Lahan / Tanah untuk fasilitas pendidikan	Pos PAUD Terpadu (PPT)
		Lahan/ tanah untuk makam	Makam RW 01
3	KELURAHAN BANJAR SUGIHAN	Ruang pertemuan gedung kantor Kelurahan Banjar Sugihan	untuk kegiatan Pelayanan, pertemuan warga
		Gedung Balai RW 01 sd 04	Kegiatan Pelayanan, pertemuan warga (Ngaji Bareng, PKK, Kegiatan KSH, SOTH, Puspaga)
		Lahan / Tanah untuk lapangan olah raga	GOR Galing, Lapangan Volly RW 01, RW 03
		Lahan / Tanah untuk Rumah ibadah	Masjid At-Taqwa (RW 04), Masjid Al Amin
		Lahan / Tanah untuk fasilitas pendidikan	PPT RW 01, SDN Banjar Sugihan 1/116, TK AL Amin, MI Al Amin
		Lahan/ tanah untuk makam	Makam RW 04

4	KELURAHAN KARANG POH	Ruang pertemuan gedung kantor Kelurahan Karang Poh	untuk kegiatan Pelayanan, pertemuan warga
		Gedung Balai RW 01 sd 09	Kegiatan Pelayanan, pertemuan warga (Ngaji Bareng, PKK, Kegiatan KSH, SOTH, Puspaga)
		Lahan / Tanah untuk lapangan olah raga	Lapangan Volly dan Futsal RW 01, 06 dan 09
		Lahan / Tanah untuk Rumah ibadah	Masjid Masjid Hidayatul Ikhsan (RW -01)
		Lahan / Tanah untuk fasilitas pendidikan	PPT RW 06, RW 09 dan SDN Gadel
		Lahan/ tanah untuk makam	Makam RW 02
5	KELURAHAN MANUKAN KULON	Ruang pertemuan gedung kantor Kelurahan Manukan Kulon	untuk kegiatan Pelayanan, pertemuan warga
		Gedung Balai RW 01 sd 15	Kegiatan Pelayanan, pertemuan warga (Ngaji Bareng, PKK, Kegiatan KSH, SOTH, Puspaga)
		Lahan / Tanah untuk lapangan olah raga	Lapangan Volly dan Futsal RW 01, 08 dan 09
		Lahan / Tanah untuk Rumah ibadah	Masjid Roudhotul Jannah (RW 15), Masjid Nasuhah
		Lahan / Tanah untuk fasilitas pendidikan	PPT RW 06, RW 09 dan SDN Manukan 1 dan 2
		Lahan/ tanah untuk makam	Makam RW 10, Makam RW 15
6	KELURAHAN MANUKAN WETAN	Ruang pertemuan gedung kantor Kelurahan Manukan Wetan	untuk kegiatan Pelayanan, pertemuan warga
		Gedung Balai RW 01 sd 07	Kegiatan Pelayanan, pertemuan warga (Ngaji Bareng, PKK, Kegiatan KSH, SOTH, Puspaga)
			Lapangan Volly dan Futsal RW 02, RW 05

		Lahan / Tanah untuk Rumah ibadah	Masjid Hidayatullah, Musholah Al Amin, Musholah Baitulrochman, Masjid Toriqul Jannah
		Lahan / Tanah untuk fasilitas pendidikan	PPT Mawar,TK Muhajirin
		Lahan/ tanah untuk Gedung Serba Guna	Graha Nusantara
7	KELURAHAN TANDES	Ruang pertemuan gedung kantor Kelurahan Tandes	untuk kegiatan Pelayanan, pertemuan warga
		Gedung Balai RW 01 sd 09	Kegiatan Pelayanan, pertemuan warga (Ngaji Bareng, PKK, Kegiatan KSH, SOTH, Puspaga)
		Lahan / Tanah untuk lapangan olah raga	Lapangan Volly dan Futsal RW 01, 08 dan 09
		Lahan / Tanah untuk Rumah ibadah	Mushola Baiturrohman, Masjid At-Thoyyibah
		Lahan / Tanah untuk fasilitas pendidikan	Paud, TK Aisyiyah
		Lahan/ tanah untuk makam	Makam RW 01

7. Data Kegiatan Responsif gender yang masuk laporan PPRG Tahun 2025
 Data kegiatan Responsif Gender di Kecamatan Tandes Kota Surabaya tahun 2025 pada Tabel 29

Tabel 29 Matriks Output Kegiatan PPRG pada ARG

BIDANG POLITIK		PENJELASAN OUTPUT
1	<p>Pelaksanaan Wawasan Kebangsaan dan Ketahanan Nasional</p> <p>Sasaran : Ketua RT dan/atau Karang Taruna di Lingkungan Kelurahan Manukan Kulon dengan peserta perempuan sebanyak : 15 Orang dari total 124 peserta</p>	<p>Jumlah Orang yang mengikuti Wawasan Kebangsaan dan Ketahanan Nasional yang diwujudkan dalam kegiatan :</p> <p>a. Sosialisasi Pemahaman Wawasan Kebangsaan dan Ketahanan Nasional</p> <p>b. Kegiatan Dialog Radikalisme</p>
2	<p>Pelaksanaan Musyawarah Perencanaan Pembangunan (Musrenbang) tingkat Kecamatan</p> <p>Sasaran : Warga Kecamatan Tandes dengan peserta perempuan sebanyak : 98 Orang</p>	<p>Jumlah orang yang mengikuti kegiatan Musyawarah pembangunan dan terlibat langsung dalam perencanaan dan proses pembangunan</p>
3	<p>Pelaksanaan Musyawarah Pembangunan Kelurahan (Musbangkel)</p> <p>Sasaran : Warga Kecamatan Tandes dengan peserta perempuan sebanyak : 150 Orang</p>	<p>Jumlah orang yang mengikuti kegiatan Musyawarah pembangunan dan terlibat langsung dalam perencanaan dan proses pembangunan kelurahan</p>
4	<p>Pelaksanaan Koordinasi di Bidang Ketahanan Ekonomi, Sosial, Budaya dan Fasilitas Pencegahan Penyalagunaan Narkotika</p> <p>Sasaran : Warga di Kelurahan Balongsari dengan peserta perempuan sebanyak : 20 Orang dari Total 30 peserta</p>	<p>Jumlah Orang yang Mengikuti Koordinasi di Bidang Ketahanan Ekonomi, Sosial, Budaya dan Fasilitas Pencegahan Penyalagunaan Narkotika</p> <p>Diwujudkan dengan kegiatan :</p> <p>a. Sosialisasi Pemahaman Pendirian Rumah Ibadah</p> <p>b. Sosialisasi P4GN</p>

BIDANG HUKUM		PENJELASAN OUTPUT
1	Kegiatan Penegakan Perda dan penyelenggaraan Trantibum Sasaran : Warga Kecamatan Tandes sebanyak 46.534 perempuan dari total jumlah penduduk Kecamatan sebanyak 91.474	Memberikan perlindungan kamtibmas di masyarakat dan penanganan konflik yang terjadi di masyarakat
2	Kegiatan Penanganan Konflik Sosial Sesuai Ketentuan Peraturan Perundang-undangan Sasaran : Warga Kecamatan Tandes sebanyak 46.534 perempuan dari total jumlah penduduk Kecamatan sebanyak 91.474	Terwujudnya suasana yang harmonis, dinamis serta berkeadilan sehingga tercipta suasana yang kondusif di lingkungan Kecamatan Tandes
BIDANG SOSIAL (Pendidikan, Kesehatan, Lingkungan Hidup dan Perubahan Iklim, dll)		PENJELASAN OUTPUT
1	Pelaksanaan Senam Lansia / Posga Sasaran : Warga Lansia Kecamatan Tandes sebanyak 1000 perempuan	Jumlah warga yang mendapatkan pemeriksaan kesehatan secara berkala melalui posyandu, sehingga dapat diketahui data kesehatan serta intervensi yang dapat diberikan
2	Kegiatan Pemberdayaan Masyarakat Kelurahan Sasaran : Kecamatan Tandes sebanyak 100 perempuan	Jumlah warga yang mengikuti memperoleh tambahan pengetahuan dan/atau peningkatan keterampilan untuk pengembangan dan/atau perbaikan kualitas lingkungan, pendidikan dan ekonomi
BIDANG EKONOMI (Ketenagakerjaan, Kewirausahaan, dll)		PENJELASAN OUTPUT
1	Fasilitasi Pengembangan Usaha Ekonomi Masyarakat Sasaran : Warga Kecamatan Tandes pelaku UMKM sebanyak 500 perempuan	Jumlah warga pelaku UMKM yang mengikuti kegiatan peningkatan keterampilan warga untuk pengembangan dan/atau perbaikan kualitas lingkungan, pendidikan dan ekonomi
BIDANG LAINNYA		PENJELASAN OUTPUT
1	Kegiatan Pembangunan Sarana dan Prasarana Kelurahan Sasaran : Warga Kecamatan Tandes sebanyak 46.534 perempuan dari total jumlah penduduk Kecamatan sebanyak 91.474	Jumlah warga yang menikmati hasil dan/atau manfaat dari pembangunan sarana dan prasarana Kelurahan, seperti saluran air, jalan paving, rahabilitasi balai RW dll
2	Penyediaan Sarana dan Prasarana Lembaga Kemasyarakatan Sasaran : Warga Kecamatan Tandes yang berusia 15-60 tahun sebanyak 30.496 perempuan penduduk Kecamatan Tandes	Jumlah warga yang menikmati hasil dan/atau manfaat dari penyediaan fasilitas internet balai RW

8. Data Sumber Dana

Data sumber dana di Kecamatan Tandes, Kota Surabaya tahun 2025 adalah sebagai berikut:

Tabel 30 Data Sumber Dana

No	Nama Perangkat Daerah	Nama Kegiatan	Sub-Kegiatan		Total Anggaran Kegiatan	Persentase Anggaran
			Nama Sub-Kegiatan	Anggaran		
1	KECAMATAN TANDES	Kegiatan Pemberdayaan Kelurahan	Pembangunan Sarana dan Prasarana Kelurahan (tandes)	1.643.938.950	18.889.007.170	97,04%
			Pembangunan Sarana dan Prasarana Kelurahan (karangpoh)	2.801.377.471		
			Pembangunan Sarana dan Prasarana Kelurahan (balongsari)	2.251.361.859		
			Pembangunan Sarana dan Prasarana Kelurahan (manukanwetan)	1.411.966.720		
			Pembangunan Sarana dan Prasarana Kelurahan (manukankulon)	2.423.493.743		
			Pembangunan Sarana dan Prasarana Kelurahan (banjarsugihan)	2.481.478.814		
			Pemberdayaan Masyarakat di Kelurahan (tandes)	622.830.000		
			Pemberdayaan Masyarakat di Kelurahan (karangpoh)	1.081.404.854		
			Pemberdayaan Masyarakat di Kelurahan (balongsari)	841.913.779		
			Pemberdayaan Masyarakat di Kelurahan (manukanwetan)	597.300.000		
			Pemberdayaan Masyarakat di Kelurahan (manukankulon)	1.804.041.927		
			Pemberdayaan Masyarakat di Kelurahan (banjarsugihan)	900.799.053		

			Peningkatan Partisipasi Masyarakat dalam Forum Musyawarah Perencanaan Pembangunan di Kelurahan	27.100.000		
		Koordinasi Penyelenggaraan Kegiatan Pemerintahan di Tingkat Kecamatan	Koordinasi/Sinergi Perencanaan dan Pelaksanaan Kegiatan Pemerintahan dengan Perangkat Daerah dan Instansi Vertikal Terkait	12.000.000	12.000.000	0,06%
		Penyelenggaraan Urusan Pemerintahan yang tidak Dilaksanakan oleh Unit Kerja Perangkat Daerah yang Ada di Kecamatan	Peningkatan Efektifitas Pelaksanaan Pelayanan kepada Masyarakat di Wilayah Kecamatan	24.040.800	24.040.800	0,12%
		Pelaksanaan Urusan Pemerintahan yang Dilimpahkan kepada Camat	Pelaksanaan Urusan Pemerintahan yang terkait dengan Pelayanan Perizinan Non Usaha	22.822.918	63.077.065	0,32%
			Pelaksanaan Urusan Pemerintahan yang terkait dengan Non Perizinan	19.477.167		
			Pelaksanaan Urusan Pemerintahan yang terkait dengan Kewenangan Lain yang Dilimpahkan	20.776.980		
		Pemberdayaan Lembaga Kemasyarakatan Tingkat Kecamatan	Fasilitasi Pengembangan Usaha Ekonomi Masyarakat	22.000.000	215.606.200	1,11%
			Penyediaan Sarana dan Prasarana Lembaga Kemasyarakatan	193.606.200		
		Koordinasi Upaya Penyelenggaraan Ketenteraman dan Ketertiban Umum	Sinergitas dengan Kepolisian Negara Republik Indonesia, Tentara Nasional Indonesia, dan Instansi Vertikal di Wilayah Kecamatan	230.818.698	230.818.698	1,19%

		Penyelenggaraan Urusan Pemerintahan Umum sesuai Penugasan Kepala Daerah	Penanganan Konflik Sosial Sesuai Ketentuan Peraturan Perundang-undangan	25.754.400	30.454.400	0,16%
			Fasilitasi, Koordinasi, dan Pembinaan (Bimtek, Sosialisasi, Konsultasi) Wawasan Kebangsaan dan Ketahanan Nasional	4.700.000		

TOTAL ANGGARAN KECAMATAN KESELURUHAN : 47.876.103.693
TOTAL ANGGARAN RESPONSIF GENDER (ARG) : 19.465.004.333
% ARG : 40,66%

9. **Data Kinerja**

Data kinerja Kecamatan Tandes, Kota Surabaya tahun 2025 adalah sebagai berikut:

Tabel 31 Data Kinerja

No.	PROGRAM	SASARAN	TARGET	PENERIMA MANFAAT	JUMLAH	KETERANGN
1	Penyelenggaraan Pemerintahan dan Pelayanan Publik	Persentase usulan musrenbang kecamatan yang dipertimbangkan	Kelompok Masyarakat Peserta Musrenbang	Masyarakat	750	Perempuan, anak, disabilitas dan lansia
		Persentase jenis pelayanan yang dinilai baik oleh masyarakat	Masyarakat	Masyarakat	91.474	Penduduk Kecamatan Tandes
		Persentase data terverifikasi yang dibutuhkan Perangkat Daerah	Kelurahan dan Kecamatan	Masyarakat	91.474	Penduduk Kecamatan Tandes

2	Pemberdayaan Masyarakat Desa dan Kelurahan	Persentase kelurahan yang menindaklanjuti konsep inovasi	Kelurahan	Masyarakat	91.474	Penduduk Kecamatan Tandes
		Persentase Potensi Usaha yang difasilitasi	Masyarakat	UMKM	3.248	UMKM Kecamatan Tandes
3	Program Koordinasi Ketentraman dan Ketertiban Umum	Persentase koordinasi penanganan pelanggaran Perda di Kecamatan	Masyarakat	Masyarakat	91.474	Penduduk Kecamatan Tandes
4	Penyelenggaraan Urusan Pemerintahan Umum	Persentase penanganan potensi konflik tidak menjadi konflik di Kecamatan	Masyarakat	Masyarakat	91.474	Penduduk Kecamatan Tandes
5	Program Penunjang Urusan Pemerintah	Tingkat kepuasan pegawai terhadap pelayanan kesekretariatan	ASN di lingkungan Kecamatan Tandes	ASN di lingkungan Kecamatan Tandes	70	Jumlah ASN di lingkungan Kecamatan Tandes

BAB III
PENYELENGGARAAN PUG DALAM PROSES PEMBANGUNAN DI
KECAMATAN

Kecamatan Responsif Gender (KRG) Sinergi Kelurahan Ramah Perempuan dan Anak dapat diwujudkan secara berkelanjutan melalui proses sebagai berikut:

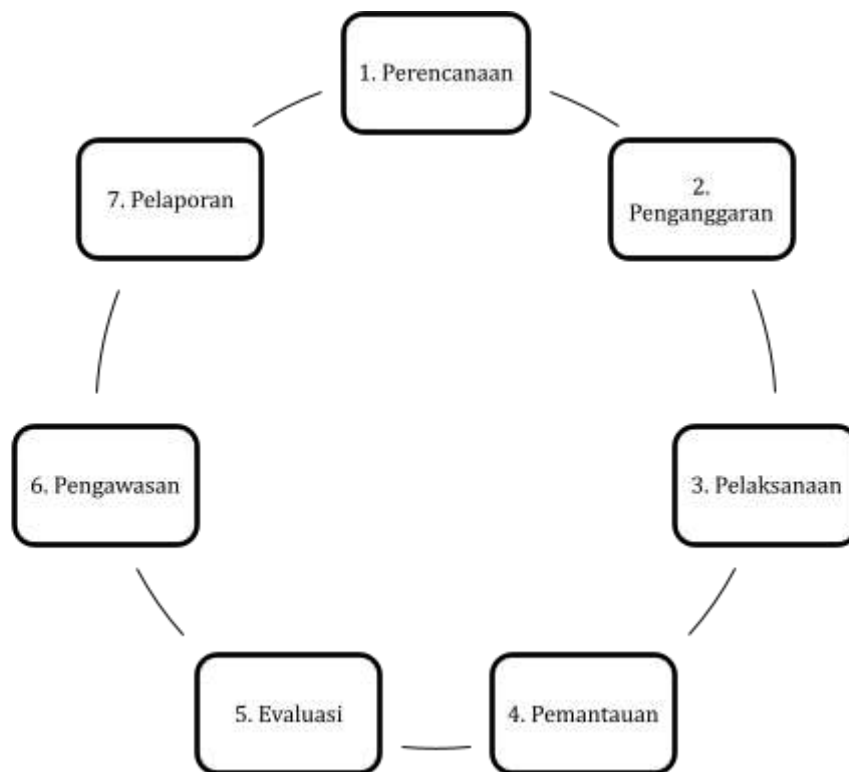

3.1 Perencanaan dan Penganggaran Responsif Gender (PPRG)

Perencanaan dan Penganggaran Responsif Gender (PPRG merupakan instrumen untuk mengatasi adanya kesenjangan akses, partisipasi, kontrol dan manfaat antara perempuan dan laki-laki dalam pelaksanaan pembangunan, untuk mewujudkan anggaran yang lebih berkeadilan. PPRG bukanlah sebuah proses yang terpisah dari sistem yang sudah ada, dan bukan pula penyusunan rencana dan anggaran khusus untuk perempuan yang terpisah dari laki-laki. Penyusunan PPRG bukanlah tujuan akhir, melainkan merupakan sebuah kerangka kerja atau alat analisis untuk mewujudkan keadilan dalam penerimaan manfaat pembangunan. Perencanaan dan Penganggaran Responsif Gender (PPRG) merupakan dua proses yang saling terkait dan terintegrasi. Berikut beberapa konsep tentang Perencanaan dan Penganggaran Responsif Gender (PPRG):

1. Perencanaan yang Responsif Gender

Perencanaan yang responsif gender merupakan suatu proses pengambilan keputusan untuk menyusun program atau pun kegiatan yang akan dilaksanakan dimasa mendatang untuk menjawab isu-isu atau permasalahan gender di masing-masing sektor. Perencanaan yang responsif gender adalah perencanaan yang dilakukan dengan memasukkan perbedaan-perbedaan pengalaman, aspirasi, kebutuhan dan permasalahan perempuan dan laki-laki dalam proses penyusunannya.

- a. Regulasi/kebijakan yang mengatur tentang Perencanaan PUG SK Camat Tandes nomor 400.2/116/436.9.26/2025 tanggal 4 Januari 2025 tentang Pelaksanaan Pengarusutamaan Gender Kecamatan Tandes Kota Surabaya

Scan QR berikut
untuk melihat
dokumen pendukung



- b. Renstra dan renja Kecamatan untuk PUG

Sebagai bentuk keberlanjutan dari Renstra sebelumnya yang terdapat Tujuan, Sasaran, Program terkait peningkatan perlindungan perempuan dan anak. Renja Kecamatan Tandes tahun 2024 yang diwujudkan pada Kegiatan Penguatan Kelembagaan dan Pengarusutamaan gender di Kecamatan Tandes.

Isu-isu gender dalam isu-isu strategis kecamatan : 1) penanganan kesehatan masyarakat, utamanya Stunting; 2) pengurangan angka kemiskinan; 3) Pemberdayaan masyarakat; 4) Peningkatan Kualitas dan Kuantitas Sarana dan Prasarana layanan umum; 5) Pengelolaan lingkungan

Scan QR berikut
untuk melihat
dokumen
pendukung



- c. Dokumen Perencanaan penganggaran Responsif Gender berupa *Gender Analysis Pathway* (GAP) dan *Gender Action Budget* (GAB) dari Program/ kegiatan/ subkegiatan di Kecamatan Tandes dengan tujuan memberi manfaat adil bagi laki-laki dan perempuan: Ada 23 Subkegiatan yang masuk dalam PPRG Kecamatan Tandes tahun 2025.

Scan QR berikut
untuk melihat
dokumen
pendukung



I. Hasil Analisis Gender

Hasil analisis gender diwujudkan dalam bentuk dokumen *Gender Analysis Pathway* (GAP), *Gender Action Budget* (GAB). Terdapat 23 sub kegiatan tahun 2025 di Kecamatan Tandes yang telah disusun GAP dan GAB.

a. Alat analisis gender

Alat dan Teknik Analisis Gender yang digunakan adalah Model *Gender Analysis Pathway* (GAP). Komponen Utama Analisis Gender Model *Gender Analysis Pathway* (GAP) menggunakan 9 langkah, yaitu

- Langkah pertama: Memilih kebijakan/ program/ kegiatan
- Langkah ke-2: Menyajikan data pembuka wawasan terpilah menurut jenis kelamin, baik kuantitatif maupun kualitatif
- Langkah ke-3: Mengenai Isu kesenjangan gender
- Langkah ke-4: Menemu kenali isu kesenjangan gender (internal)
- Langkah ke-5 : Menemu kenali isu kesenjangan gender (eksternal)
- Langkah ke-6: Merumuskan kembali tujuan kebijakan/ program/ kegiatan
- Langkah ke-7: Menyusun rencana aksi
- Langkah ke-8: Tetapkan *baseline* (data dasar)
- Langkah ke-9: Indikator gender

II. Penganggaran yang Responsif Gender

Penyusunan anggaran yang responsif gender guna menjawab secara adil kebutuhan setiap warga negara, baik laki-laki maupun perempuan dengan mendorong kesetaraan akses, partisipasi, kontrol dan manfaat dari anggaran. Penganggaran yang responsif gender tidak memisahkan anggaran untuk perempuan dan laki-laki; bukan untuk dasar menambah alokasi anggaran; dan bukan berarti penambahan anggaran khusus untuk perempuan.

- a. Anggaran yang responsif gender memperhatikan kebutuhan, permasalahan, aspirasi, pengalaman perempuan dan laki-laki, serta memberi manfaat yang adil kepada perempuan dan laki-laki.

III. kebijakan tentang penganggaran PUG didasarkan pada pencapaian Visi Misi Kota Surabaya 2021-2026 yang selaras dengan

- a. RPJMD Kota Surabaya 2021-2026
- b. Renstra Kecamatan Tandes tahun 2021-2026
- c. Renja Kecamatan Tandes Tahun 2025
- d. SK Camat Tandes 400.2/116/436.9.26/2025 tanggal 4 Januari 2025 tentang Pelaksanaan Pengarusutamaan Gender Kecamatan Tandes Kota Surabaya
- e. GAP dan GAB

Tabel 32 Anggaran Responsif Gender Kecamatan Tandes Tahun 2025

Nama Kegiatan	Sub-Kegiatan		Total Anggaran	Persentase Anggaran
	Nama Sub-Kegiatan	Anggaran		
Kegiatan Pemberdayaan Kelurahan	Pembangunan Sarana dan Prasarana Kelurahan (tandes)	1,643,938,950	18,889,007,170	97.04%
	Pembangunan Sarana dan Prasarana Kelurahan (karangpoh)	2,801,377,471		
	Pembangunan Sarana dan Prasarana Kelurahan (balongsari)	2,251,361,859		
	Pembangunan Sarana dan Prasarana Kelurahan (manukanwetan)	1,411,966,720		
	Pembangunan Sarana dan Prasarana Kelurahan (manukankulon)	2,423,493,743		
	Pembangunan Sarana dan Prasarana Kelurahan (banjarsugihan)	2,481,478,814		
	Pemberdayaan Masyarakat di Kelurahan (tandes)	622,830,000		
	Pemberdayaan Masyarakat di Kelurahan (karangpoh)	1,081,404,854		
	Pemberdayaan Masyarakat di Kelurahan (balongsari)	841,913,779		
	Pemberdayaan Masyarakat di Kelurahan (manukanwetan)	597,300,000		
	Pemberdayaan Masyarakat di Kelurahan (manukankulon)	1,804,041,927		
	Pemberdayaan Masyarakat di Kelurahan (banjarsugihan)	900,799,053		
	Peningkatan Partisipasi Masyarakat dalam Forum Musyawarah Perencanaan Pembangunan di Kelurahan	27,100,000		

Koordinasi Penyelenggaraan Kegiatan Pemerintahan di Tingkat Kecamatan	Koordinasi/Sinergi Perencanaan dan Pelaksanaan Kegiatan Pemerintahan dengan Perangkat Daerah dan Instansi Vertikal Terkait	12,000,000	12,000,000	0.06%
Penyelenggaraan Urusan Pemerintahan yang tidak Dilaksanakan oleh Unit Kerja Perangkat Daerah yang Ada di Kecamatan	Peningkatan Efektifitas Pelaksanaan Pelayanan kepada Masyarakat di Wilayah Kecamatan	24,040,800	24,040,800	0.12%
Pelaksanaan Urusan Pemerintahan yang Dilimpahkan kepada Camat	Pelaksanaan Urusan Pemerintahan yang terkait dengan Pelayanan Perizinan Non Usaha	22,822,918	63,077,065	0.32%
	Pelaksanaan Urusan Pemerintahan yang terkait dengan Non Perizinan	19,477,167		
	Pelaksanaan Urusan Pemerintahan yang terkait dengan Kewenangan Lain yang Dilimpahkan	20,776,980		
Pemberdayaan Lembaga Kemasyarakatan Tingkat Kecamatan	Fasilitasi Pengembangan Usaha Ekonomi Masyarakat	22,000,000	215,606,200	1.11%
	Penyediaan Sarana dan Prasarana Lembaga Kemasyarakatan	193,606,200		
Koordinasi Upaya Penyelenggaraan Ketenteraman dan Ketertiban Umum	Sinergitas dengan Kepolisian Negara Republik Indonesia, Tentara Nasional Indonesia, dan Instansi Vertikal di Wilayah Kecamatan	230,818,698	230,818,698	1.19%
Penyelenggaraan Urusan Pemerintahan Umum sesuai Penugasan Kepala Daerah	Penanganan Konflik Sosial Sesuai Ketentuan Peraturan Perundang-undangan	25,754,400	30,454,400	0.16%
	Fasilitasi, Koordinasi, dan Pembinaan (Bimtek, Sosialisasi, Konsultasi) Wawasan Kebangsaan dan	4,700,000		

	Ketahanan Nasional			
		19,465,004,333	47,876,103,693	40.66%

TOTAL ANGGARAN KECAMATAN KESELURUHAN	: 47.876.103.693
TOTAL ANGGARAN RESPONSIF GENDER (ARG)	: 19.465.004.333
% ARG	: 40,66%

3.2 Pelaksanaan (Penjelasan sudah ada pada Juknis sblmnya)

a. Output yang mendukung pemberdayaan Perempuan
(Politik,Ekonomi,Sosial termasuk Hukum dan lainnya)

No	Bidang	Kegiatan
1	Politik	<ul style="list-style-type: none"> ❖ Pelibatan perempuan dan kelompok perempuan pada pelaksanaan Wawasan Kebangsaan dan Ketahanan Nasional ❖ Pelibatan perempuan dan kelompok perempuan pada pelaksanaan Musyawarah Perencanaan Pembangunan (Musrenbang) tingkat Kecamatan ❖ Pelaksanaan Koordinasi di Bidang Ketahanan Ekonomi, Sosial, Budaya dan Fasilitasi Pencegahan Penyalagunaan Narkotika
2	Ekonomi	<ul style="list-style-type: none"> ❖ Pelatihan Membatik ❖ Pelatihan dan penguatan UMKM ❖ Pembangunan kampung tematik ❖ pembangunan Green House Melon ❖ Padat Karya (Kampung Jahit Nusantara, RPK Tandes Sejahtera, Cuci Motor) ❖ Toko PKK
3	Sosial	<ul style="list-style-type: none"> ❖ Bantuan Rutilahu, Tebus Ijazah, Bantuan alat bantu dengar, dll ❖ KAS RPA ❖ Pelaksanaan Senam Lansia / Posga ❖ Kegiatan Pemberdayaan Masyarakat Kelurahan
4	Hukum	<ul style="list-style-type: none"> ❖ Sosialisasi Pentingnya PUG dan KRPPA ❖ Sosialisasi peran APH, PKBM dan Satgas PPA dalam penanganan kekerasan berbasis gender dan anak ❖ Kegiatan Penanganan Konflik Sosial Sesuai Ketentuan Peraturan Perundang-undangan ❖ Kegiatan Penegakan Perda dan penyelenggaraan Trantibum

5	Lainnya	<ul style="list-style-type: none"> ❖ Penanganan Stunting ❖ Kegiatan PAUD ❖ Sinau / ngaji bareng ❖ Kampung iklim ❖ kampung berseri ❖ Puspaga dan Parenting ❖ Posyandu (anak, Lansia, remaja, Keluarga) ❖ SOTH ❖ Podcast Tandes Beraksi (TAKSI)
---	---------	--

Scan QR berikut untuk melihat dokumen pendukung



b. Ketersediaan Lembaga Penyedia Layanan Pemberdayaan Perempuan

Lembaga Penyedia Layanan Pemberdayaan Perempuan yang merupakan lembaga milik pemerintah atau lembaga masyarakat berbadan hukum yang melakukan upaya untuk meningkatkan kualitas hidup dan partisipasi aktif perempuan dalam pembangunan, baik dalam pelaksanaan kebijakan, kegiatan, maupun administrasi dalam penyelenggaraan layanan. Adapun Lembaga Penyedia Layanan Pemberdayaan Perempuan yang tersedia antara lain:

No	Nama	Alamat
1	Unit Pelaksana Teknis Daerah Perlindungan Perempuan Dan Anak	Jl. Nginden Permata no. 1 Surabaya

c. Pencegahan kekerasan terhadap Perempuan

Upaya yang dapat dilakukan untuk pencegahan atau mengurangi kasus kekerasan terhadap perempuan dan anak yang dilakukan oleh Kecamatan Tandes, antara lain

- ❖ Sosialisasi tentang materi pencegahan dan penanganan tindakan kekerasan; materi pengetahuan mengenai tanda-tanda kekerasan, cara melindungi diri dari tindakan kekerasan;
- ❖ Membangun peran sekolah, RT/RW, pemuka agama dalam upaya pencegahan dan penangan kekerasan terhadap perempuan dan anak;
- ❖ Sosialisasi keberadaan Satgas PKBM dan PPA yang ada di masing-masing kelurahan;
- ❖ Optimalisasi peran Puspaga RW maupun puskesmas dalam memberikan konseling terhadap korban;
- ❖ melakukan penjangkauan (outreach) ke rumah korban maupun pelaku.

d. Ketersediaan layanan bagi Perempuan dan anak

Diwujudkan dalam bentuk, adanya :

- ❖ Satgas PKBM di Kecamatan dan/atau PPA di Kelurahan
- ❖ Kegiatan Ngaji maupun Sinau bareng
- ❖ kegiatan Puspaga balai RW

e. Peningkatan kualitas keluarga dalam mewujudkan Kesetaraan Gender

Peningkatan kualitas keluarga dalam mewujudkan Kesetaraan Gender dilakukan antara lain:

- ❖ Pembinaan keluarga dan pengasuhan anak melalui sosialisasi, pelibatan peran TP PKK, lembaga pendidikan dan keagamaan Sekolah Orang Tua Hebat (SOTH) dll.
- ❖ Meningkatkan ketahanan ekonomi keluarga. Tingkat kesejahteraan ekonomi adalah kemampuan keluarga dalam memenuhi berbagai kebutuhan keluarga untuk melangsungkan kehidupannya secara nyaman dan kebersinambungan (pendapatan dan tempat tinggal yang tetap dan mencukupi). dilakukan dalam bentuk padat karya, pengembangan UMKM dan sejenisnya
- ❖ Meningkatkan ketahanan sosial psikologi. Keluarga memiliki ketahanan sosial psikologis yang baik, apabila keluarga tersebut mampu menanggulangi berbagai masalah non-fisik (pengendalian emosi secara positif, konsep diri positif, kepedulian antara suami-isteri dan kepuasan terhadap keharmonisan keluarga), termasuk siklus kekerasan dalam rumah tangga. Dan, Ketahanan sosial budaya yang dapat dilihat dari sudut pandang hubungan keluarga terhadap lingkungan sosial sekitarnya. untuk itu dilakukan pendekatan Psiko Sosial seperti Puspaga balai RW; Satgas PKBM di Kecamatan dan/atau PPA di Kelurahan, SOTH, dll.

f. Ketersediaan Lembaga Penyedia layanan Peningkatan Kualitas keluarga

Lembaga Penyedia layanan Peningkatan Kualitas keluarga antara lain

No	Nama	Alamat
1	Unit Pelaksana Teknis Daerah Perlindungan Perempuan Dan Anak	Jl. Nginden Permata no. 1 Surabaya
2	Puspaga	Balai RW
3.	TP PKK	Mulai PKK RW-PKK kecamatan

g. Ketersediaan layanan bagi keluarga dalam mewujudkan kesetaraan gender

Layanan bagi keluarga dalam mewujudkan kesetaraan gender, antara lain

- ❖ Puspaga balai RW
- ❖ Satgas PKBM di Kecamatan dan/atau PPA di Kelurahan
- ❖ Kelompok Masyarakat (Pokmas)
- ❖ TP PKK dan Karang Taruna
- ❖ Lembaga pendidikan (umum dan/atau agama)

h. Program pembangunan berbasis kewilayahan yang mengintegrasikan perspektif gender

- ❖ Pembangunan / penciptaan kampung wisata tematik Wethan Wonderland
- ❖ Kampung Proklim dan/atau Berseri
- ❖ Pemberdayaan perempuan melalui kampung UMKM
- ❖ Pelibatan perempuan dan anak-anak dalam perencanaan pembangunan
- ❖ Kampung KAS RPA
- ❖ Kampung ASI

i. Data angka kasus kekerasan terhadap perempuan

Sampai dengan September 2025, tidak ada kasus kekerasan terhadap perempuan yang tercatat pada data di PKBM Kecamatan Tandes

j. Ketersediaan sarana dan prasarana yang responsif gender (Bukti Dukung & Penjelasan)

Sarana prasarana pendidikan responsif gender di wilayah Kecamatan Tandes merupakan isu penting yang perlu mendapatkan perhatian serius karena pengelolaan sarana prasarana yang responsif gender dapat memberikan ruang untuk menjamin pemenuhan hak perempuan dan laki-laki berdasarkan kebutuhan spesifik masing-masing sehingga memunculkan rasa aman dan nyaman bagi setiap penggunanya.

Ketersediaan sarana dan prasarana ini diharapkan dapat mewujudkan keterwakilan ketersediaan fasilitas responsif gender maupun responsif kelompok rentan seperti lansia, difabel dan anak-anak.

Tabel 33 Sarana prasarana pendidikan responsif gender di wilayah Kecamatan Tandes

No	Jenis Sarana	Ada/ Tidak / Jumlah	Kondisi
1	Kantor Kecamatan dan Kelurahan	7	baik
2	Ruang laktasi pada kantor Kecamatan / Kelurahan	Ada	baik
3	Ruang bermain anak pada kantor Kecamatan / Kelurahan	Ada	baik
4	kursi roda pada ruang pelayanan kantor Kecamatan / Kelurahan	Ada	baik
5	Sarana Pendidikan		
	TK	40	baik
	SD/Sederajat	36	baik
	SMP/Sederajat	11	baik
	SMA/Sederajat	9	baik
6	Poliklinik / Rumah Sakit	10	baik
7	Puskesmas	2	baik
8	Pasar	7	baik
9	Fasilitas / Lapangan olahraga	29	baik
10	Taman	13	baik

Sumber : berbagai sumber diolah

Scan QR berikut untuk melihat dokumen pendukung



k. Pembinaan PUG kecamatan

Pembinaan PUG kecamatan kepada kelurahan diwujudkan dengan kegiatan-kegiatan sebagai berikut:

- ❖ Pada Perencanaan kegiatan dilakukan melalui sosialisasi kebijakan Pengarusutamaan Gender (PUG) di Kecamatan Tandes serta pendampingan kelurahan dalam penyusunan Perencanaan dan Penganggaran Responsif Gender (PPRG);
- ❖ Pelaksanaan kegiatan : pendampingan dalam penyusunan
- ❖ GAP dan GAB;
- ❖ Monitoring dan Evaluasi kegiatan : Rapat evaluasi pelaksanaan PUG (semester).

I. Pembinaan kepada Kelurahan wilayah kerjanya termasuk dalam mewujudkan Kelurahan Ramah Perempuan dan Peduli Anak (KRPPA)

Kecamatan sebagai pembina KRPPA kelurahan tertuang pada Keputusan Camat Tandes Kota Surabaya 400.2/827/436.9.26/2024 tanggal 28 Maret 2024 tentang Tim Pembina Kelurahan Ramah Perempuan dan Peduli Anak Kecamatan Tandes.

Beberapa kegiatan yang dilaksanakan sebagai tim pembina KRPPA antara lain:

- ❖ Memberikan Sosialisasi, pendampingan dan dukungan kepada masyarakat agar terlibat dalam upaya mewujudkan Kelurahan Ramah Perempuan dan Peduli Anak di wilayahnya;
- ❖ Membantu memfasilitasi kegiatan – kegiatan di Kelurahan dalam rangka mewujudkan Kelurahan Ramah Perempuan dan Peduli Anak;
- ❖ Bekerja sama dengan Forum PUSPA (Partisipasi Publik untuk kesejahteraan Perempuan dan Anak) Kota Surabaya dan Satgas PPA Kelurahan (Perlindungan Perempuan dan Anak) yang diberikan tugas tambahan sebagai Relawan Sahabat Perempuan dan Anak serta pihak terkait dalam mewujudkan Kelurahan Ramah Perempuan dan Peduli Anak.

Scan QR berikut untuk melihat SK Pembina KRPPA



Scan QR berikut untuk melihat Kegiatan Pembina KRPPA



3.3 Pemantauan dan Evaluasi

Pemantauan dan evaluasi pelaksanaan PUG diatur pada diktum kedua huruf h Keputusan Camat Tandes Kota Surabaya Nomor : 400.2/116/436.9.26/2025 tanggal 4 Januari 2025 tentang Pelaksanaan Pengarusutamaan Gender (PUG) Kecamatan Tandes Kota Surabaya.

Pemantauan ini diwujudkan dalam bentuk Monitoring dan Evaluasi (Monev) PUG dan dilakukan secara berkala setiap semester. Monev PUG Semester I tahun 2025 Kecamatan Tandes dilakukan pada tanggal 10 Juli 2025 sebagaimana data dukung pada berikut

Scan QR berikut untuk melihat kegiatan PUG



3.4 Pengawasan

Pengawasan pelaksanaan PUG Kecamatan Tandes dilakukan agar pelaksanaannya dapat berjalan sesuai dengan yang direncanakan.

Mengingat pelaksanaannya juga bersentuhan dengan APBD, maka pengawasan ini juga memperhatikan arahan dari tim anggaran, hasil pendampingan Inspektorat dan juga hasil pendampingan kejaksan terkait dengan penggunaan Dana Kelurahan (DAKEL)

Scan QR
berikut untuk
melihat
kegiatan
Pengawasan



3.5 Pelaporan

Pelaporan pelaksanaan PUG diatur pada diktum kedua huruf l Keputusan Camat Tandes Kota Surabaya Nomor : 400.2/116/436.9.26/2025 tanggal 4 Januari 2025 tentang Pelaksanaan Pengarusutamaan Gender (PUG) Kecamatan Tandes Kota Surabaya.

Pelaporan ini diwujudkan dalam bentuk pembuatan buku Profil Pelaksanaan PUG sinergi KRPPA Kecamatan Tandes Tahun 2025 ini.

BAB IV

**TANTANGAN ATAU PERMASALAHAN KECAMATAN RESPONSIF
GENDER (KRG) SINERGI DENGAN KELURAHAN RAMAH
PEREMPUAN DAN PEDULI ANAK (KRPPA)**

**4.1 Analisa Kecamatan Ramah Perempuan Dan Peduli Anak
(Fish Bone, Man, Material, Metode dsb)**

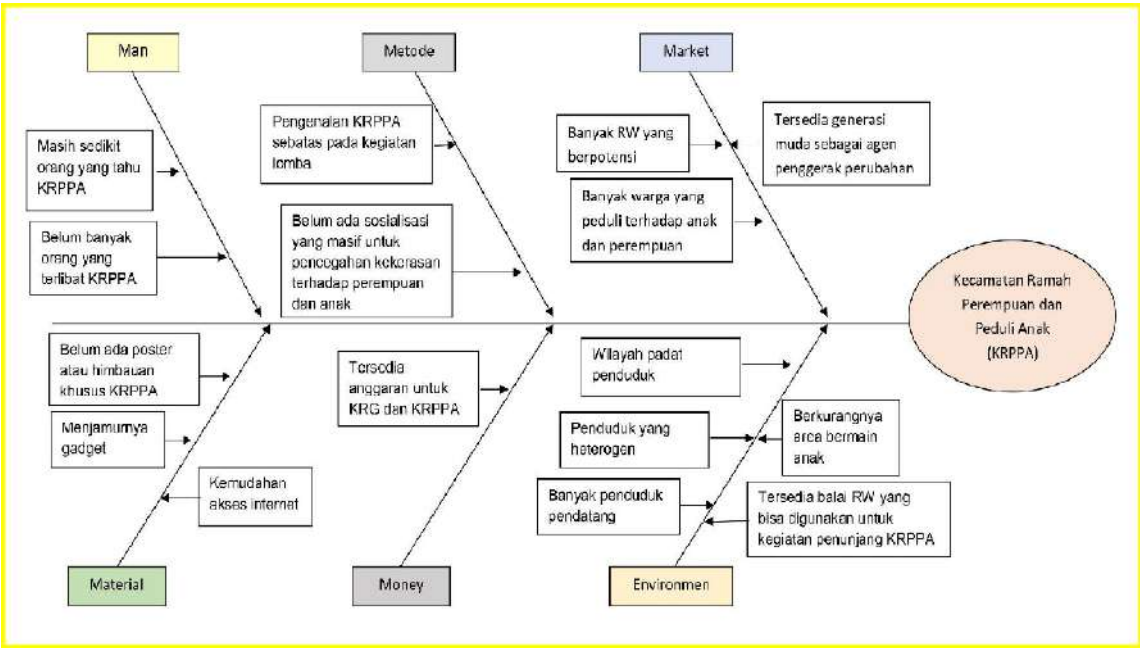

4.2 Kesimpulan

- a. Perlu melibatkan semua masyarakat untuk menciptakan KRPPA
- b. Perlu memperbanyak informasi tentang KRPPA baik melalui media cetak atau media elektronik yang bisa diakses semua masyarakat
- c. Pemberdayaan generasi muda dalam penggerakan perubahan terutama pada KRPPA
- d. Memperbanyak pemanfaatan balai RW untuk kegiatan positif

4.3 Tatalaksana Masalah Yang Sudah Dilaksanakan Dan Rekomendasi / Saran

a. Yang sudah dilaksanakan

- Mengikutkan sertakan RW dalam lomba KAS RPPA
- Membuat konten kegiatan di media sosial
- Pemberdayaan pemuda pemudi dalam Karang Taruna, FAS, SNL maupun PIK-R, baik dalam kegiatan Musrenbang, Musbangkel, Podcast Tandes Beraksi (Taksi), maupun kursus singkat *Public Relations* (PR).
- Balai RW digunakan untuk pertemuan warga, sinau dan ngaji bareng, sudut baca.
- Melibatkan pemuda untuk menjadi

b. Rekomendasi / Saran

Dari beberapa permasalahan yang telah dipetakan, diperlukan beberapa perbaikan dalam implementasi PUG Sinergi KRPPA di Kecamatan Tandes antara lain :

1. Peningkatan Kapasitas dan Pemahaman Aparatur

Untuk mendukung kebijakan PUG dan KRPPA tentunya dibutuhkan kapasitas dan pemahaman aparatur dalam menemukan isu dalam berbagai sektor pembangunan yang kemudian dirumuskan menjadi kebijakan, program, dan kegiatan yang responsif gender serta KRPPA. Solusi bagi masalah SDM tentu saja adalah berbagai program dan kegiatan pelatihan yang bertujuan untuk meningkatkan kapasitas aparatur terkait PUG dan KRPPA

2. Peningkatan kesadaran masyarakat terhadap keadilan dan kesetaraan gender serta KRPPA dalam pembangunan

Masyarakat sebagai penerima manfaat pembangunan terkadang juga belum sadar apakah hasil dari pembangunan sudah mengakomodir kebutuhan keseluruhan kelompok dalam masyarakat. Di era teknologi informasi ini, keberadaan berbagai media sangat memungkinkan untuk mempertemukan suara dan gerakan masyarakat dengan pemerintah sebagai pelayanan masyarakat.

Peluang ini bisa dimanfaatkan untuk mengedukasi masyarakat serta mengajak peran serta mereka dalam kebijakan PUG dan KRPPA di wilayah Kecamatan Tandes, antara lain dengan:

- Optimalisasi pelaksanaan RW Responsif Gender;
- Memperbanyak RW yang ikut serta dalam lomba KAS RPPA sehingga lebih banyak warga yang terpapar informasi KRPPA
- Memperbanyak poster-poster, spanduk yang berisi pencegahan kekerasan terhadap perempuan dan anak (KRPPA)
- Pemuda-pemudi ditempatkan di garda terdepan dalam melakukan perubahan yang ada di kampungnya
- Memperbanyak pelatihan-pelatihan bagi warga dengan memanfaatkan balai RW sebagai tempatnya

BAB V

**INOVASI DALAM RANGKA MEWUJUDKAN KESETARAAN GENDER
(GENDER EQUALITY DISABILITAS & SOSIAL INKLUSI),
PENINGKATAN KUALITAS HIDUP PEREMPUAN, PERLINDUNGAN
HAK PEREMPUAN, DAN PENINGKATAN KUALITAS KELUARGA**

5.1 Kegiatan dan inovasi yang telah dilaksanakan

Kegiatan dan inovasi yang telah dilaksanakan di Kecamatan Tandes, Kota Surabaya yang berbasis Gender (GEDSI), Issue Gender Kota Surabaya antara lain:

a. Inovasi Bidang Kesehatan dan Pendidikan

❖ Pos Stunting (POSTING)

Program penanganan balita stunting melalui pelaksanaan aktifitas fisik (berenang) untuk merangsang motorik serta memberikan asupan nutrisi melalui pemberian makanan tambahan

Balita Stunting sulit makan, setelah melakukan aktifitas fisik berupa renang mereka jadi terangsang lapar dan makan sehingga asupan nutrisi dengan protein tinggi bisa masuk; dengan konsumsi makanan dan minuman protein tinggi pertumbuhan balita stunting jadi naik.

Jumlah balita stunting berkurang, dari yang Oktober 2022 sebanyak 22 orang menjadi 5 orang pada Juni 2025.

Pos Stunting
(POSTING)



❖ Gotong Royong Bestie (Bersama Tetangga Pasti Sejahtera)

Program CSR untuk penanganan Stunting, Bumil Risti serta pemberian bantuan makanan bagi balita gizi buruk.

Mendukung tumbuh kembang balita stunting melalui pemberian susu, vitamin dan makan nutrisi tinggi melalui dana CSR perusahaan.

Sampai saat ini dana yang terkumpul dari program ini sekitar Rp. 250.210.000,- yang digunakan untuk pemberian makanan tambahan balita stunting, PMT balita gizi buruk serta bantuan sekolah bagi 20 anak SD-SMP yang membutuhkan.

Gotong
Royong
Bestie



❖ Posyandu Keluarga (Posga) Wethan Ceria

Pembangunan kesehatan merupakan bagian dari upaya mewujudkan derajat hidup masyarakat yang setinggi-tingginya. Posyandu keluarga adalah suatu upaya pelayanan kesehatan bersumberdaya masyarakat (UKBM) yang dilaksanakan secara komprehensif dan integrasi antara Posyandu Ibu Anak, Posbindu, Posyandu Lansia, dan/atau UKBM lainnya yang dilaksanakan dalam satu tempat dan waktu bersamaan.

Keunggulan dari PosgaWethan Ceria adalah dengan telah diterapkannya inovasi 1 file 1 person sebagai data rekam medik individu, sehingga dengan begitu akan dapat diketahui data derajat kesehatan tiap-tiap individu guna memudahkan intervensi dan tata laksana pemeliharaan kesehatan masyarakat.

Pada tahun 2024, Posga Wethan Ceria Surabaya berhasil meraih juara 1 kategori Posyandu Berprestasi Tingkat Nasional 2024.

Posga
Wethan Ceria



b. Inovasi Bidang Ekonomi

❖ Kampung Jahit Nusantara

Program padat karya untuk menampung warga mendapatkan tambahan penghasilan dari pesanan konveksi dan sablon, sehingga dapat menambah penghasilan warga.

Area Pemasaran Kampung Jahit Nusantara juga sudah lebih luas lagi karena telah masuk dalam *e-commerce* maupun katalog inaproc.

Kampung Jahit
Nusantara



❖ RPK Rumah Sabun

Padat Karya produksi aneka ragam cairan kebersihan, seperti sabun cuci tangan, deterget cair, dll. Dapat menambah penghasilan warga miskin dari yang awalnya pendapatnnya 500 ribu per bulan, dengan bergabung di RPK Rumah sabun pendapatnnya bertambah 50 ribu per hari (pendapatan pekerjaan lama tidak hilang, karena jam kerja di rumah sabun dilakukan setelah mereka bekerja di pasar (+/- jam 10).

Area Pemasaran Kampung Jahit Nusantara juga sudah lebih luas lagi karena telah masuk dalam *e-commerce* maupun katalog inaproc

RPK Rumah Sabun



❖ Kampung Wisata Tematik Banjar Sugihan

salah satu upaya untuk pemberdayaan dan meningkatkan ekonomi warga di RW 01 Kelurahan Banjar Sugihan adalah dengan menciptakan destinasi wisata dalam bentuk Kampung wisata tematik. saat ini baru terbentuk kampung wisata Jebal (Jepang Bali) serta Adinda (Apache, Indian, Dayak) serta progres Kampung Jawi.

Di sini warga, termasuk juga perempuan dilibatkan sebagai bagian dari pemberdayaan masyarakat mulai dari menciptakan kampung yang asri dan hijau, persewaan kostum, penjualan Mamin dan lainnya.

Saat ini terdapat 6 (enam) kampung wisata tematik di Wethan Wonderland, yaitu 1. Kampung Djawara: Perpaduan Jawa dan Eropa; 2. Kampung Jelita: Nuansa Jepang dan Bali; 3. Kampung Adinda: Petualangan Apache, Indian, dan Dayak 4. Kampung Djoker: Konsep Budaya Jawa –Korea; 5. Kampung Nostalgia serta 6. Kampung jawa China.

Kampung Wisata
Tematik



c. Inovasi Bidang Pemberdayaan Perempuan dan Perlindungan Anak

❖ RW Responsif Gender

Inovasi ini dilakukan sebagai upaya mendukung Kota Surabaya ramah perempuan dan Anak serta wujud nyata mengajak masyarakat untuk lebih paham dan mendukung terwujudnya KRPPA RW Ramah Perempuan & Peduli Anak.

Pembinaan RW Responsif Gender & Kelurahan Ramah Perempuan Peduli Anak Kecamatan Tandes dilakukan melalui sosialisasi serta pembinaan dari Kelurahan & Kecamatan serta DP3APKB bersama Forum PUSPA Kota Surabaya di 51 RW yang ada di Kecamatan Tandes.

RW Responsif
Gender



❖ Kampung Ramah Perempuan dan Anak

Kampung KAS RPA dengan penerapan 5 indikator, Kampung Aman, Kampung Belajar, Kampung Sehat, Kampung Asuh dan Kampung Kreatif Produktif sehingga menjadikan kampung aman dan nyaman ditinggali terutama bagi anak dan perempuan.

Pada Tahun 2023 dan 2024 Kecamatan Tandes mendapatkan Juara umum dan *Best of The Best* KAS RPA yang diperoleh kampung KAS RPA RW 05 Kelurahan Balongsari

Kampung KAS
RPA



❖ Puspaga RW

Konsultasi dan pendampingan masalah keluarga. Keberadaan Puspaga RW memudahkan masyarakat untuk mendapatkan edukasi dalam mengasuh dan melindungi anak serta terciptanya rujukan pengasuhan, pendidikan, kesehatan, perlindungan bagi anak dan orangtua/keluarga untuk menunjang tumbuh kembang anak secara optimal.

Manfaat PUSPAGA Balai RW antara lain a) sebagai Layanan keluarga yang mudah dijangkau; b) Pencegahan masalah keluarga; c) Bimbingan dan edukasi bagi keluarga; d) Peningkatan kualitas keluarga; serta e) Koordinasi dan rujukan saat terjadi kasus rumah tangga.

Puspaga RW



❖ Podcast Tandes Beraksi (Taksi)

Podcast Taksi ini dimaksudkan untuk mengudarkan suara-suara anak muda yang peduli dan punya mimpi untuk memajukan Indonesia melalui *leadership*, *social-entrepreneurship* dan *social empowerment* serta topik yang berhubungan dengan pemuda yang lagi hangat.

Melalui kegiatan ini, pemuda didorof menjadi sumber edukasi, berbagi pengalaman, meningkatkan keterampilan serta dan mendorong pemikiran kritis.

Podcast Taksi



❖ Sekolah *Publik Speaking*

Public speaking sebagai alat yang efektif dalam menyampaikan ide, gagasan dan mempengaruhi orang lain oleh karenanya pelatihan ini sangat penting bagi pemuda agar dapat menambah keterampilan komunikasi, kemampuan berbicara dan bernegosiasi lebih baik di masa mendatang.

Kegiatan ini dilatih langsung oleh Febriadhitya Prajatara Camat Tandes, dengan harapan pemuda yang dilatih ini menjadi pioner dan sukarelawan untuk menyalurkan ilmunya kepada teman-teman lainnya.

Sekolah *Publik Speaking*



BAB VI

PENUTUP

Dengan demikian, penyusunan Profil Kecamatan Responsif Gender Bersinergi Dengan Kelurahan Ramah Perempuan Dan Peduli Anak (KRPPA) ini menjadi langkah konkret dalam memperkuat upaya pencapaian kesetaraan dan keadilan gender di tingkat lokal. Melalui pemantauan dan evaluasi yang terus-menerus, diharapkan profil ini dapat menjadi instrumen yang efektif dalam mengukur dan meningkatkan kinerja serta responsivitas gender Kecamatan Tandes.

Kami menyadari bahwa penyusunan profil ini merupakan awal dari sebuah perjalanan panjang menuju masyarakat yang lebih inklusif dan berkeadilan gender. Oleh karena itu, kami mengajak semua pihak terkait untuk terus berkolaborasi dan berkontribusi dalam upaya menciptakan lingkungan yang lebih ramah terhadap perempuan dan peduli terhadap anak-anak.

Terima kasih kepada semua pihak yang telah mendukung dan berpartisipasi dalam penyusunan dokumen ini. Semoga profil KRG sinergi dengan KRPPA, ini dapat memberikan manfaat yang nyata bagi seluruh warga Kecamatan Tandes dan masyarakat secara luas dan mewujudkan Kota Surabaya sebagai Daerah Ramah Perempuan dan Layak Anak.

Lampiran-Lampiran

1. SK TP KRPPA (Kecamatan) Dan Kelurahan Responsif Gender (Kelurahan SK Oleh Kecamatan) berupa link/porto folio disesuaikan

Scan QR



2. Foto/Dokumentasi Kegiatan responsif gender Kecamatan Tandes Diberi Judul Di Atasnya

- a. Kegiatan Forum Anak Kecamatan, Kelurahan

- ❖ Kegiatan FAS Blakrakan
- ❖ Kegiatan sanggar kesenian Kel. Banjar Sugihan
- ❖ Kegiatan sanggar Tari Kel. manukan Wetan
- ❖ Kegiatan sanggar Lukis Kel. Tandes
- ❖ Musrenbang anak, wanita, disabilitas dan lansia
- ❖ Musrenbang

Scan QR



- b. Musrenbang Melibatkan Unsur Perempuan Termasuk Organisasi Perempuan Dan Anak

Scan QR



- c. Kegiatan Pemberdayaan Perempuan Kelurahan dan Kecamatan (UMKM atau lainnya)

Scan QR



- d. Pemberian makanan tambahan bagi balita stunting yang bersumber dari gotong royong masyarakat maupun CSR perusahaan

Scan QR



- 3. Bukti dukung inovasi penyelenggaraan PUG yang telah berdampak positif untuk Masyarakat yg dihasilkan selama 1 -2 tahun terakhir

Scan QR



