

**PROFIL KELURAHAN RAMAH PEREMPUAN DAN
PEDULI ANAK (SINERGI DENGAN RW RESPONSIF
GENDER)**



**KELURAHAN WIYUNG
KECAMATAN WIYUNG
KOTA SURABAYA
TAHUN 2026**

KATA PENGANTAR

Puji syukur kami panjatkan kehadiran Tuhan Yang Maha Esa atas segala rahmat dan hidayah-Nya. dengan rasa hormat yang mendalam, kami mengucapkan terima kasih atas kesempatan yang diberikan kepada kami untuk menyusun dokumen profil ini. Profil ini disusun sebagai bagian dari upaya kami untuk mewujudkan pembangunan yang responsif gender di tingkat lingkungan kelurahan dengan RW Responsif Gender mendukung terwujudnya Kelurahan Ramah Perempuan dan Peduli Anak Se-Kota Surabaya

Pendekatan responsif gender bukanlah sekadar sebuah konsep, tetapi sebuah komitmen nyata untuk mengintegrasikan perspektif gender dalam setiap kebijakan dan program pembangunan. Hal ini menjadi semakin penting mengingat peran strategis perempuan dan anak-anak dalam pembangunan yang inklusif dan berkelanjutan.

Dokumen ini bertujuan untuk memberikan gambaran tentang upaya yang telah kami lakukan dalam menjadikan lingkungan kelurahan kami lebih ramah terhadap perempuan dan lebih peduli terhadap anak-anak. Kami berharap profil ini dapat menjadi panduan yang bermanfaat bagi pihak-pihak terkait dalam merumuskan kebijakan dan program yang lebih responsif gender di masa yang akan datang.

Kami mengucapkan terima kasih kepada seluruh pihak yang telah berkontribusi dalam penyusunan dokumen ini, baik secara langsung maupun tidak langsung. Semoga upaya bersama ini dapat membawa manfaat yang nyata bagi seluruh warga kelurahan dan masyarakat pada umumnya.

Akhir kata, kami mohon maaf atas segala kekurangan dan kesalahan yang terdapat dalam dokumen ini. Semoga Allah senantiasa memberikan taufik dan hidayah-Nya kepada kita semua.

Surabaya, 3 Januari 2026

Lurah



ACHMAD MARDJUKI, S. Sos.MM

Penata Tk.I

196908201989031008

BAB I

PENDAHULUAN

1.1 Latar Belakang

Responsivitas gender adalah elemen kunci dalam upaya pembangunan yang inklusif dan berkelanjutan. Hal ini melibatkan pengintegrasian kebutuhan, aspirasi, dan pengalaman baik perempuan maupun laki-laki dalam setiap aspek kebijakan dan program. Pendekatan responsif gender diakui sebagai cara yang efektif untuk memastikan bahwa perempuan tidak hanya diikutsertakan dalam pembangunan, tetapi juga memiliki peran yang signifikan serta mendapatkan manfaat yang sama dengan laki-laki.

Dengan memperhatikan responsivitas gender, tujuan utamanya adalah untuk menciptakan lingkungan yang ramah terhadap perempuan dan peduli terhadap anak-anak. Ini berarti mengakui bahwa perempuan memiliki potensi besar sebagai agen perubahan dalam pembangunan, dan oleh karena itu, mereka harus diberikan kesempatan untuk berpartisipasi secara penuh dalam proses tersebut.

Selain itu, pendekatan responsif gender juga penting untuk memastikan adanya kesetaraan dan keadilan gender dalam semua aspek kehidupan, termasuk dalam lingkup keluarga, masyarakat, dan bangsa. Dengan cara ini, responsivitas gender bukan hanya tentang memperhitungkan kebutuhan perempuan, tetapi juga tentang memastikan bahwa hak-hak mereka diakui dan dipenuhi sepenuhnya. Dengan demikian, pengarusutamaan gender bukan hanya merupakan sebuah kebijakan, tetapi juga sebuah komitmen untuk menciptakan masyarakat yang lebih inklusif dan berkelanjutan.

1.2 Dasar Hukum Penyelenggaraan

1. Peraturan Menteri Pemberdayaan Perempuan dan Perlindungan Anak Nomor 12 Tahun 2022 tentang Penyelenggaraan Kabupaten/Kota Layak Anak (Berita Negara Republik Indonesia Tahun 2022 Nomor 1355);
2. Peraturan Menteri Pemberdayaan Perempuan dan Perlindungan Anak Nomor 13 Tahun 2021 tentang Partisipasi Masyarakat dalam Bidang Pemberdayaan Perempuan dan Perlindungan Anak (Berita Negara Republik Indonesia Tahun 2022 Nomor 1499);
3. Keputusan Menteri Pemberdayaan Perempuan dan Perlindungan Anak Republik Indonesia Nomor 70 Tahun 2021 tentang Penetapan Kabupaten/Kota wilayah Model Desa/kelurahan Ramah Perempuan dan peduli Anak
4. Peraturan Daerah Kota Surabaya Nomor 6 Tahun 2011 tentang Penyelenggaraan

Perlindungan Anak (Lembaran Daerah Kota Surabaya Tahun 2011 Nomor 6 Tambahan Lembaran Daerah Nomor 5) sebagaimana telah diubah dengan Peraturan Daerah Nomor 3 Tahun 2023 tentang Perubahan Atas Peraturan Daerah Nomor 6 Tahun 2011 tentang Penyelenggaraan Perlindungan Anak (Lembaran Daerah Kota Surabaya Tahun 2023 Nomor 3 Tambahan Lembaran Daerah Nomor 3);

5. Peraturan Daerah Kota Surabaya Nomor 14 Tahun 2016 tentang Pembentukan dan Susunan Perangkat Daerah Kota Surabaya (Lembaran Daerah Kota Surabaya Tahun 2016 Nomor 12, Tambahan Lembaran Daerah Nomor 10) sebagaimana telah diubah dengan Peraturan Daerah Kota Surabaya Nomor 3 Tahun 2021 tentang Perubahan Atas Peraturan Daerah Kota Surabaya Nomor 14 Tahun 2016 tentang Pembentukan dan Susunan Perangkat Daerah Kota Surabaya (Lembaran Daerah Kota Surabaya Tahun 2021 Nomor 3, Tambahan Lembaran Daerah Kota Surabaya Nomor 3);
6. Peraturan Walikota Surabaya Nomor 43 Tahun 2020 tentang Pelaksanaan Peraturan Daerah Kota Surabaya Nomor 4 Tahun 2019 tentang Pengarusutamaan Gender
7. Peraturan Walikota Surabaya Nomor 77 Tahun 2021 tentang Kedudukan, Susunan Organisasi, Uraian Tugas dan Fungsi Serta Tata Kerja Dinas Pemberdayaan Perempuan dan Perlindungan Anak serta Pengendalian Penduduk dan Keluarga Berencana Kota Surabaya (Berita Daerah Kota Surabaya Tahun 2021 Nomor 77).
8. Pasal 13 dan 14, Permen PPPA No.2/2017 tentang Partisipasi Masyarakat dalam Pembangunan PPPA.
9. Pembentukan Forum PUSPA Srikandi Kota Surabaya berdasar pada KEPUTUSAN WALIKOTA SURABAYA NOMOR: 100.3.3.3/208/436.1.2/2023

1.3 Visi, Misi dan Motto

a. Visi

“Kelurahan Wiyung Terwujudnya Pelayanan Masyarakat yang baik, pemberdayaan masyarakat dalam pembangunan kepedulian lingkungan”

b. Misi

1. Memberikan pelayanan yang baik dengan peningkatan SDM yang dan Sumber Daya Manusia Aparatur Pemerintah Kelurahan
2. Melakukan pemberdayaan Masyarakat di segala bidang guna meningkatkan kualitas Pendidikan Masyarakat, Kesehatan Masyarakat, dan kesejahteraan sosial Masyarakat
3. Mewujudkan Masyarakat yang peduli terhadap lingkungan dan turut berpartisipasi

dalam membangun sarana dan prasarana public dan pemukiman serta kelestarian lingkungan

4. Meningkatkan ketentraman dan ketertiban Masyarakat
5. Membina dan menggerakkan partisipasi Masyarakat dalam bidang pemerintahan, Pembangunan, dan kemasyarakatan
6. Meningkatkan ketentraman dan ketertiban Masyarakat
7. Membina dan menggerakkan partisipasi Masyarakat dalam bidang pemerintahan, Pembangunan dan kemasyarakatan

c. Motto

“Bersatu Melangkah Wiyung Maju Bersama”

BAB II

KARAKTERISTIK KELURAHAN

2.1 Data Demografi

Alamat Kantor : Jl. Raya Menganti Wiyung
No Telepon Kantor : (031) 7531878
email Kantor : kelurahanwiyung@gmail.com

Batas Wilayah

Batas Utara : Kelurahan Prada Kalikendal
Batas Timur : Kelurahan Jajar Tunggal
Batas Selatan : Kelurahan Balasklumprik
Batas Barat : Kelurahan Babatan

Peta Wilayah Kelurahan Wiyung

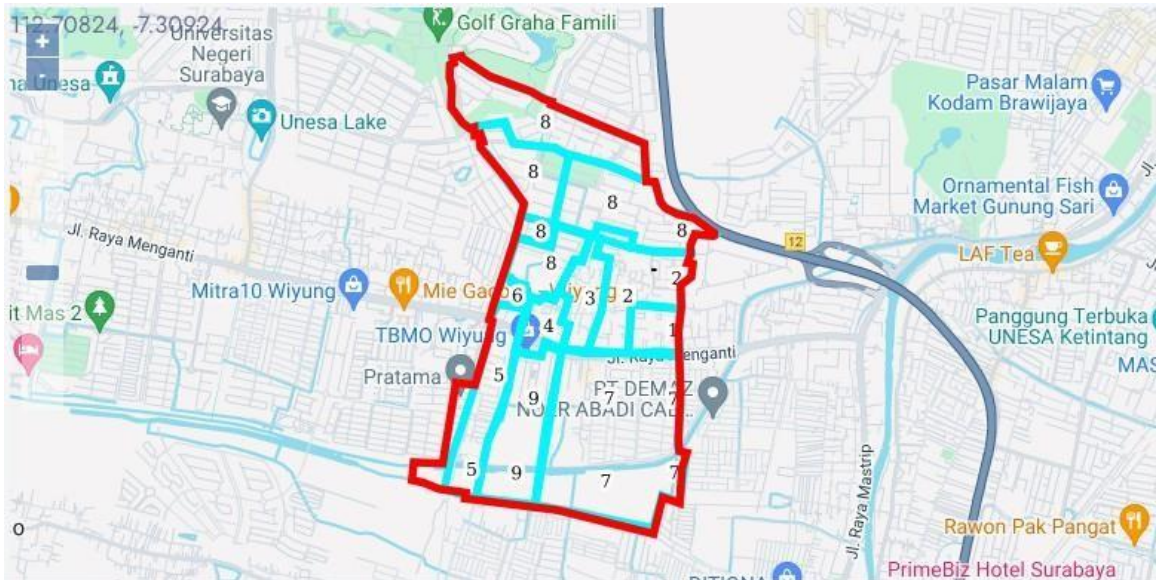

Struktur Organisasi

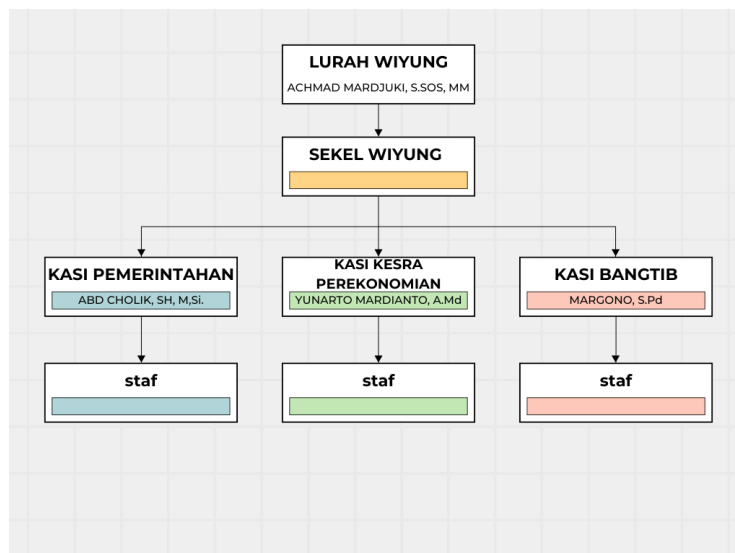

**LMPK RT RW
KELURAHAN WIYUNG KECAMATAN WIYUNG
2026**

NO	NIK	NAMA	ALAMAT	NO TLP	JABATAN
1	357820210670003	AINUL YACHIN	WIYUNG V	082143770001	KETUA LPMK
2	3578201310670001	SUSENO HADI	WIYUNG GG. TAMAN BAKTI 21	081234944473	KETUA RW 1
	3578201706770002	TAUFIK	WIYUNG GG TAMAN BAKTI RT 1 RW 1	081359204895	KETUA RT 1
	3578182801750001	SUPRIYANTO	WIYUNG I GG. MANGGA	088195808079	KETUA RT 2
	3578201104720001	WASITO	JL WIYUNG I/23	089677870055	KETUA RT 3
	3578201703630001	ABUNG BUDIYONO	WIYUNG GG AMANAH RT 4 RW 1	082132008574	KETUA RT 4
	3578082507830004	SYAIFUL ARIFIN	WIYUNG II NO 88	085100830084	KETUA RT 5
3	3578201006720002	EDI WINARNO	WIYUNG	082228667775	KETUA RW 2
	3578200204950001	KUSNAN	WIYUNG I RT 1 RW 02	081357524426	KETUA RT 1
	3578202801880002	DJANU AHMAD FARID	WIYUNG I RT 2 RW 02	081335842882	KETUA RT 2
	3578272906780005	PURNOMO	WIYUNG I GANG MAWAR NO 33	082141794732	KETUA RT 3
	3578200707700001	ARBO	WIYUNG II NO 29	082139593310	KETUA RT 4
4	3578200909770001	H. HERU BUDI ABDILLAH, ST	WIYUNG 3/5	082041935800	KETUA RW 3
	3578201111700001	MUHAMMAD MASKUD	WIYUNG RT I RW 3	089523413429	KETUA RT 1
	3578201407830003	BEJO WARAS	WIYUNG II/5	083139999294	KETUA RT 2
	3578202803850002	DEFIT MURJIANTO	WIYUNG III RT 3 RW 3	082234404076	KETUA RT 3
5	3578201008680001	ARIS SUCIPTO	WIYUNG	085808853312	KETUA RW 4
	3578201404770001	TRIYO SUBAGIO MARIO	WIYUNG SAWAH I/140	08113030668	KETUA RT 1
	3578200811880002	TIMARGONO INDAR WALDIYO	WIYUNG 2/38	081515913545	KETUA RT 2
	3578202204980002	MOCH MARUF	WIYUNG 2/9 RT 3 RW 4	0895408240302	KETUA RT 3
6	3578202410700001	TAUFIKUR RAHMAN, SH	GRAHA SUNAN AMPEL	085730052433	KETUA RW 5
	3578201009680001	SUHARTONO	RAYA MENGANTI WIYUNG 14	085852448555	KETUA RT 1
	3578201505780001	MOCH WAHYUDI	WIYUNG	085100258330	KETUA RT 2
	3507010708870003	BENO	WIYUNG IV NO 45	084233919761	KETUA RT 3
	3578201701910001	Dr. SUSILO, MM	GRAHA SUNAN AMPEL BLOK J-3	081553267888	KETUA RT 4
	3578202510720001	ANANG MARGONO	GRAHA SUNAN AMPEL B-30	081357818888	KETUA RT 5
	3578202802980002	Ir. M. BACHRUNI ARIAWAN, MM	WIYUNG BRANTAS PERMAI VII/02	082045924311	KETUA RT 6
	3578200402920004	GAGDEK PRIONO, SE	PERAMATA WIYUNG REGENCY KAV 85	081357823777	KETUA RT 7
7	3578201304540001	SUTRIGNO	WIYUNG III	081049967354	KETUA RW 6
	3578201710820003	A. MAKFUD	WIYUNG RT I RW 6	085103275110	KETUA RT 1
	3578202507750002	BETIAWAN	WIYUNG IV RT 2 RW 6	081230130732	KETUA RT 2
	3578201806730001	SUNTONO	WIYUNG V RT 3 RW 6	089697863073	KETUA RT 3
	3578202105820001	JOKO SUGARTO	WIYUNG GG 3/52	085731319106	KETUA RT 4
8	3578201106540001	H. S. TRISNAWAN SASMITO, SE, MM	WIYUNG INDAH IV BLOK E/18	087824111126	KETUA RW 7
	3578202310680001	BATRIO ARIPIANTO	TAMAN PONDOK INDAH IV BLK I-21	08113030668	KETUA RT 1
	3578101505910002	KRIS ANDRI SOETJAHJO	WIYUNG INDAH 3 BLOK E-08	081357408161	KETUA RT 2
	3578201501980002	H. SUMARTANA	WIYUNG INDAH XI/DO-04	08121785441	KETUA RT 3
	3578215706780004	YUNIAR FAJARRINI	TAMAN PONDOK INDAH BLOK HH-8	082131197737	KETUA RT 4
	3578202208840001	SIKTIANTO	WIYUNG INDAH BLOK MX-03	081234552466	KETUA RT 5
9	3578201307630003	GUNAWAN SUKIANTO, IR SM MM	WIYUNG PERMAI SEL 3/F-2-40	0811307883	KETUA RW 8
	3578082510730001	ROMI H. BUDIARDJO	DIAN ISTANA F2/50	0816517705	KETUA RT 1
	3578200302930003	BODEI MOELJONO HADIWIBOWO	DIAN ISTANA D-8/94	082221319000	KETUA RT 2
	35782028201920001	MARGRIET PURNOMO	DIAN ISTANA A 1/40	087852340342	KETUA RT 3
	3578202401950001	Ing. BAMBANG WIJANARKO, Meng	GRAHA FAMILY SELATAN III/C-3	081218349907	KETUA RT 4
	3578206706830003	MELISA BUDHIARTI WIHANDOJO	DIAN ISTANA C1-29	082140677362	KETUA RT 5
10	3578200805950001	SUGIYANTO	TAMAN PONDOK INDAH BLK. CY-10	081217815428	KETUA RW 9
	3578200405520002	H.M. FAISAL ASYHARI	TAMAN PONDOK INDAH BLOK LK-4	08185413530	KETUA RT 1
	357820190740002	SUJARNO, S. Pd	TAMAN PONDOK INDAH BLK. CY 25	082335143975	KETUA RT 2
	3578205801670001	TITIK SUHARNI, SH	TAMAN PONDOK INDAH BLK.VW4	0818504010	KETUA RT 3

2.2 Jumlah Sumber Daya Manusia

Jumlah sumber daya manusia di Kelurahan Wiyung, Kecamatan Wiyung tahun 2026 adalah sebagai berikut:

Tabel 2.1 Jumlah Sumber Daya Manusia

No	JENIS KETENAGAAN	ASN/NON ASN	JENIS KELAMIN		JUMLAH
			L	P	
1	Lurah	ASN	1	0	1
2	Sekretaris Lurah	ASN	0	1	1
3	Seksi Kesejahteraan Rakyat dan Perekonomian	ASN	1	0	1
4	Seksi Pemerintahan dan Pelayanan Publik	ASN	1	0	1
5	Seksi Ketentraman, Ketertiban dan Pembangunan	ASN	1	0	1
6	Staff	ASN	2	0	2
7	Tenaga Kontrak / OS	NON ASN	6	5	11
	JUMLAH	ASN/NON ASN	12	6	18

2.3 Jumlah Jejaring

Jumlah jejaring di Kelurahan Wiyung, Kecamatan Wiyung tahun 2026 adalah sebagai berikut:

Tabel 2.2 Jumlah Jejaring

RW	JUMLAH KETUA RW				TOTAL	
	L	%	P	%	L+P	%
1	1	100%	0	0%	1	100%
2	1	100%	0	0%	1	100%
3	1	100%	0	0%	1	100%

4	1	100%	0	0%	1	100%
5	1	100%	0	0%	1	100%
6	1	100%	0	0%	1	100%
7	1	100%	0	0%	1	100%
8	1	100%	0	0%	1	100%
9	1	100%	0	0%	1	100%
TOTAL	9	100%	0	0%	9	100%

RW	JUMLAH MODIN				TOTAL	
	L	%	P	%	L+P	%
1	1	50%	1	50%	2	100%
2	1	50%	1	50%	2	100%
3	0	0%	1	100%	1	100%
4	0	0%	0	0%	0	100%
5	0	0%	1	100%	1	100%
6	0	0%	2	100%	2	100%
7	1	50%	1	50%	2	100%
8	0	0%	0	0%	0	100%
9	1	50%	1	50%	2	100%
TOTAL	3	27,3%	8	72,7%	12	100%

RW	JUMLAH KSH				TOTAL	
	L	%	P	%	L+P	%
1	2	20%	10	80%	12	100%
2	0	0%	10	100%	10	100%
3	0	0%	14	100%	14	100%
4	0	0%	7	100%	7	100%
5	0	0%	18	100%	18	100%
6	0	0%	11	100%	11	100%

7	0	0%	12	100%	12	100%
8	0	0%	0	100%	0	100%
9	1	0%	5	100%	6	100%
TOTAL	2	2,5%	85	97,5%	89	100%

RW	JUMLAH PKK				TOTAL	
	L	%	P	%	L+P	%
1	0	0%	5	100%	5	100%
2	0	0%	3	100%	3	100%
3	0	0%	0	0%	0	0%
4	0	0%	0	0%	0	0%
5	0	0%	1	100%	1	100%
6	0	0%	0	0%	0	0%
7	0	0%	6	100%	6	100%
8	0	0%	0	0%	0	0%
9	0	0%	3	100%	3	100%
TOTAL	0	0%	18	100%	20	100%

RW	JUMLAH LPMK				TOTAL	
	L	%	P	%	L+P	%
1	0	0%	0	0%	0	0%
2	0	0%	0	0%	0	0%
3	0	0%	0	0%	0	0%
4	0	0%	0	0%	0	0%
5	0	0%	0	0%	0	0%
6	1	100%	0	0%	1	100%
7	0	0%	0	0%	0	0%
8	0	0%	0	0%	0	0%
9	0	0%	0	0%	0	0%

TOTAL	1	100%	0	0%	1	0%
--------------	----------	-------------	----------	-----------	----------	-----------

RW	JUMLAH SATGAS PPA				TOTAL	
	L	%	P	%	L+P	%
1	0	0%	2	100%	2	100%
2	0	0%	2	100%	2	100%
3	1	50%	1	50%	2	100%
4	0	0%	0	0%	0	100%
5	0	0%	2	100%	2	100%
6	1	100%	0	0%	1	100%
7	0	0%	1	100%	1	100%
8	0	0%	0	0%	0	100%
9	0	0%	0	0%	0	100%
TOTAL	2	20%	8	80%	10	100%

RW	JUMLAH FORUM ANAK(USIA 10-18TH)				TOTAL	
	L	%	P	%	L+P	%
1	0	0%	2	100%	2	100%
2	1	10%	2	90%	3	100%
3	0	0%	0	0%	0	0%
4	0	0%	0	0%	0	0%
5	1	10%	2	90%	3	100%
6	2	50%	2	50%	4	100%
7	0	0%	2	100%	2	100%
8	0	0%	0	0%	0	0%
9	0	0%	1	100%	1	100%
TOTAL	4	26,7%	11	73,3%	15	100%

RW	JUMLAH KARANG TARUNA				TOTAL	
	L	%	P	%	L+P	%
1	0	0%	2	50%	2	100%
2	1	50%	1	50%	2	100%
3	1	100%	0	0%	1	100%
4	0	0%	1	100%	1	100%
5	1	33,3	2	66,7%	3	100%
6	4	50%	4	50%	8	100%
7	0	0%	2	100%	2	100%
8	0	0%	0	0%	0	100%
9	0	0%	0	0%	0	100%
TOTAL	7	36,8%	12	63,2%	19	100%

2.4 Jumlah Populasi Jenis Kelamin

Jumlah populasi di Kelurahan Wiyung, Kecamatan Wiyung tahun 2026 adalah sebagai berikut:

Tabel 2.3 Jumlah Populasi

No.	KET	JUMLAH PENDUDUK				TOTAL	
		L	%	P	%	L+P	%
1	RW 1	1663	51%	1629	49%	3293	100%
2	RW 2	1685	52%	1663	49%	3348	100%
3	RW 3	913	52%	865	48%	1778	100%
4	RW 4	773	52%	748	48%	1521	100%
5	RW 5	1161	48%	1179	52%	2340	100%
6	RW 6	1597	51%	1570	49%	3168	100%
7	RW 7	973	46%	1049	54%	2022	100%
8	RW 8	607	52%	675	48%	1284	100%
9	RW 9	824	48%	870	52%	1694	100%
JUMLAH TOTAL		10196	49%	10248	51%	20448	100%

Jumlah penduduk disabilitas di Kelurahan Wiyung, Kecamatan Wiyung tahun 2026 adalah sebagai berikut:

Tabel 2.4 Jumlah Penduduk

No.	KET	JUMLAH PENDUDUK DISABILITAS				TOTAL	
		L	%	P	%	L+P	%
1	RW 1	1	100%	0	0%	1	100%
2	RW 2	1	100%	0	0%	1	100%
3	RW 3	0	0%	0	0%	0	100%
4	RW 4	0	0%	0	0%	0	100%
5	RW 5	0	0%	2	100%	0	100%
6	RW 6	1	50%	1	50%	2	100%
7	RW 7	0	0%	0	0%	0	100%
8	RW 8	0	0%	0	0%	0	100%
9	RW 9	0	0%	0	0%	0	100%
JUMLAH TOTAL		3	50%	3	50%	6	100%

2.5 Jumlah Penduduk Berdasar Usia (Menyesuaikan data)

Jumlah usia di Kelurahan Wiyung, Kecamatan Wiyung tahun 2026 adalah sebagai berikut:

Tabel 2.5 Jumlah Penduduk Berdasar Usia

No.	USIA	JUMLAH				TOTAL	
		L	%	P	%	L+P	%
1	0-5 th	683	52%	620	48%	1303	100%
2	6-15 th	1435	50,5%	1430	49,5%	2838	100%
3	16-24 th	1399	51,6%	1318	48,4%	2677	100%
4	25-49 th	3696	51,3%	3595	49,7%	7201	100%
5	50-65 th	1753	49%	1855	51%	3576	100%
6	66->75 th	605	48,4%	655	52,6%	1248	100%
JUMLAH		9.571	50,3%	9.473	49,7%	19.044	100%

2.6 Jumlah Penduduk Berdasar Tingkat Pendidikan

Tingkat pendidikan di Kelurahan Wiyung, Kecamatan Wiyung Tahun 2026 adalah sebagai berikut:

Tabel 2.6 Jumlah Penduduk Berdasar Tingkat Pendidikan

No	TINGKAT PENDIDIKAN	JUMLAH				TOTAL	
		L	%	P	%	L+P	%
1	SD/SEDERAJAT	2344	64%	1344	36%	3688	100%
2	SMP/SEDERAJAT	2201	76%	697	24%	2898	100%
3	SMU/SEDERAJAT	5845	70%	1913	30%	7758	100%
4	AKADEMI(D1-D3)	734	82%	159	18%	893	100%
5	Sarjana (S1-S3)	2354	86%	877	14%	3231	100%
	JUMLAH	13478	73%	4990	27%	18468	100%

Data angka buta huruf menurut kelompok umur dan jenis kelamin di Kelurahan Wiyung, Kecamatan Wiyung tahun 2026 adalah sebagai berikut:

Tabel 2.7 Data Angka Buta Huruf

No.	USIA	JUMLAH				TOTAL	
		L	%	P	%	L+P	%
1	15-19 th	0	0%	0	0%	0	0%
2	20-24 th	0	0%	0	0%	0	0%
3	25-29 th	0	0%	0	0%	0	0%
4	30-34 th	0	0%	0	0%	0	0%
5	35-39 th	0	0%	0	0%	0	0%
6	40-44 th	0	0%	0	0%	0	0%
7	45-49 th	0	0%	0	0%	0	0%
8	50-54 th	0	0%	0	0%	0	0%
9	55-59 th	0	0%	0	0%	0	0%
10	>60 th	0	0%	0	0%	0	0%
	JUMLAH	0	0%	0	0%	0	0%

Data angka putus sekolah pada jenjang pendidikan SD berdasar jenis kelamin di Kelurahan Wiyung, Kecamatan Wiyung tahun 2026 adalah sebagai berikut:

Tabel 2.8 Data Angka Putus Sekolah Jenjang SD

No.	KET	SD				TOTAL	
		L	%	P	%	L+P	%
1	RW 1	0	0%	0	0%	0	0%
2	RW 2	0	0%	0	0%	0	0%
3	RW 3	0	0%	0	0%	0	0%
4	RW 4	0	0%	0	0%	0	0%
5	RW 5	0	0%	0	0%	0	0%
6	RW 6	0	0%	0	0%	0	0%
7	RW 7	0	0%	0	0%	0	0%
8	RW 8	0	0%	0	0%	0	0%
9	RW 9	0	0%	0	0%	0	0%
	JUMLAH TOTAL	0	0%	0	0%	0	0%

Data angka putus sekolah pada jenjang pendidikan SLTP/ sederajat berdasar jenis kelamin di Kelurahan Wiyung , Kecamatan Wiyung tahun 2026 adalah sebagai berikut:

Tabel 2.9 Data Angka Putus Sekolah Jenjang SLTP

No.	KET	SLTP/ Sederajat				TOTAL	
		L	%	P	%	L+P	%
1	RW 1	0	0%	0	0%	0	0%
2	RW 2	0	0%	0	0%	0	0%
3	RW 3	0	0%	0	0%	0	0%
4	RW 4	0	0%	0	0%	0	0%
5	RW 5	0	0%	0	0%	0	0%
6	RW 6	0	0%	0	0%	0	0%
7	RW 7	0	0%	0	0%	0	0%

8	RW 8	0	0%	0	0%	0	0%
9	RW 9	0	0%	0	0%	0	0%
	JUMLAH TOTAL	0	0%	0	0%	0	0%

Data angka putus sekolah pada jenjang pendidikan SLTA/ sederajat berdasar jenis kelamin di Kelurahan Wiyung, Kecamatan Wiyung tahun 2026 adalah sebagai berikut:

Tabel 2.10 Data Angka Putus Sekolah Jenjang SLTA

No.	KET	SLTA / Sederajat				TOTAL	
		L	%	P	%	L+P	%
1	RW 1	0	0%	0	0%	0	0%
2	RW 2	0	0%	0	0%	0	0%
3	RW 3	0	0%	0	0%	0	0%
4	RW 4	0	0%	0	0%	0	0%
5	RW 5	0	0%	0	0%	0	0%
6	RW 6	0	0%	0	0%	0	0%
7	RW 7	0	0%	0	0%	0	0%
8	RW 8	0	0%	0	0%	0	0%
9	RW 9	0	0%	0	0%	0	0%
	JUMLAH TOTAL	0	0%	0	0%	0	0%

Data perkawinan usia anak <19 tahun di Kelurahan Wiyung, Kecamatan Wiyung tahun 2026 adalah sebagai berikut:

Tabel 2.11 Data Perkawinan

No.	WILAYAH	JUMLAH PERKAWINAN USIA ANAK			
		L	P	PENYEBAB	TOTAL
		USIA	USIA		
1	RW 1	0	0	-	0
2	RW 2	0	0	-	0

3	RW 3	0	0	-	0
4	RW 4	0	0	-	0
5	RW 5	0	0	-	0
6	RW 6	0	0	-	0
7	RW 7	0	0	-	0
8	RW 8	0	0	-	0
9	RW 9	0	0	-	0
	JUMLAH	0	0	-	0

2.7 Jumlah Penduduk berdasarkan Pekerjaan (Menyesuaikan)

Jumlah pekerjaan di Kelurahan Wiyung, Kecamatan Wiyung tahun 2026 adalah sebagai berikut:

Tabel 2.12 Jumlah Pekerjaan

No.	JENIS PEKERJAAN	JUMLAH				TOTAL	
		L	%	P	%	L+P	%
1	DPRD/LEGIS LATIF	0	0%	0	0%	0	0%
2	PNS	150	47%	108	53%	258	100%
3	TNI	71	100%	4	0%	75	100%
4	POLRI	37	66%	4	44%	41	100%
5	Kary Swasta	3.860	82%	1.667	18%	5.527	100%
6	Pensiunan	55	65%	21	35%	76	100%
7	Wiraswasta	483	50%	203	50%	686	100%
8	Dagang	23	53%	12	47%	35	100%
9	Petani	4	66%	5	44%	9	100%
10	Serabutan	50	83%	20	17%	70	100%
11	ART	1	25%	35	75%	36	100%
12	Sopir	4	100%	0	0%	4	100%

13	Tukang	10	100%	1	0%	11	100%
14	Kuli	20	100%	0	0%	20	100%
15	Buruh	16	28%	4	72%	20	100%
17	UMKM	15	60%	10	40%	35	100%
	JUMLAH	4.799		2.094		6.893	100%

Jumlah penduduk berdasarkan data perempuan kepala keluarga (PEKKA) di Kelurahan Wiyung, Kecamatan Wiyung Tahun 2026 adalah sebagai berikut:

Tabel 2.13 Data Perempuan Kepala Keluarga (PEKKA)

No.	WILAYAH	JENIS KELAMIN			JUMLAH KK MISKIN			TOTAL
		CERAI	BLM NIKAH	BEKER JA	TIDAK	GAMIS	NON	
1	RW 1	0	0	0	0	0	0	0
2	RW 2	0	0	0	0	0	0	0
3	RW 3	0	0	0	0	0	0	0
5	RW 5	0	0	0	0	0	0	0
6	RW 6	0	0	0	0	0	0	0
7	RW 7	0	0	0	0	0	0	0
8	RW 8	0	0	0	0	0	0	0
9	RW 9	0	0	0	0	0	0	0
	JUMLAH	0	0	0	0	0	0	0

Tabel 2.14 Data Organisasi Perempuan dan perempuan Wirausaha di Kelurahan

NO	RW	JUMLAH ORGANISASI PEREMPUAN	KETERANGAN	JUMLAH PEREMPUAN WIRAUSAHA	KETERANGAN
1	1	0	-	0	-
2	2	0	-	0	-
3	3	0	-	0	-

2.1 Data Kesehatan

Jumlah kelahiran di Kelurahan Wiyung, Kecamatan Wiyung tahun 2026 adalah sebagai berikut:

Tabel 2.16 Jumlah Kelahiran

No.	WILAYAH	JUMLAH KELAHIRAN				TOTAL	
		L	%	P	%	L+P	%
1	RW 1	0	0	0	0%	0	0%
2	RW 2	1	100%	0	0%	0	0%
3	RW 3	0	0%	0	0%	0	0%
4	RW 4	0	0%	0	0%	0	0%
5	RW 5	0	0%	3	0%	0	0%
6	RW 6	2	0%	0	0%	0	0%
7	RW 7	0	0%	0	0%	0	0%
8	RW 8	0	0%	0	0%	0	0%
9	RW 9	0	0%	0	0%	0	0%
	JUMLAH	3	100%	3	0%	0	0%

Jumlah kematian bayi dan balita di Kelurahan Wiyung, Kecamatan Wiyung tahun 2026 adalah sebagai berikut:

Tabel 2.17 Jumlah Kematian Bayi

NO.	WILAYAH	JUMLAH KEMATIAN BAYI	PENYEBAB	JUMLAH KEMATIAN BALITA	PENYEBAB	TOTAL
1	RW 1	0		0	-	0
2	RW 2	0	-	0	-	0
3	RW 3	0	-	0	-	0
4	RW 4	0	-	0	-	0
5	RW 5	0	-	0	-	0
6	RW 6	0	-	0	-	0

7	RW 7	0	-	0	-	0
8	RW 8	0	-	0	-	0
9	RW 9	0	-	0	-	0
	JUMLAH	0		0		0

Jumlah kematian Ibu di Kelurahan Wiyung, Kecamatan Wiyung tahun 2026 adalah sebagai berikut:

Tabel 2.18 Jumlah Kematian Ibu

No.	WILAYAH	PENYEBAB KEMATIAN IBU			TOTAL
		HAMIL	BERSALIN	NIFAS	
1	RW 1	0	0	0	0
2	RW 2	0	0	0	0
3	RW 3	0	0	0	0
4	RW 4	0	0	0	0
5	RW 5	0	0	0	0
6	RW 6	0	0	0	0
7	RW 7	0	0	0	0
8	RW 8	0	0	0	0
9	RW 9	0	0	0	0
	JUMLAH	0	0	0	0

Jumlah Ibu hamil di Kelurahan Wiyung, Kecamatan Wiyung tahun 2026 adalah sebagai berikut:

Tabel 2.19 Jumlah Ibu Hamil

No.	WILAYAH	JUMLAH BUMIL			JAMINAN KESEHATAN			STATUS KELUARGA	
		RR	RISIKO SEDAN G	RISIKO TINGGI I	BPJS	TIDAK PUNYA BPJS	ASURA NSI	GAMIS	NON GAMIS
1	RW 1	0	0	8	8	0	0	0	8

2	RW 2	0	0	8	8	0	0	0	8
3	RW 3	0	0	2	2	0	0	0	2
4	RW 4	0	0	2	2	0	0	0	2
5	RW 5	0	0	3	3	0	0	0	3
6	RW 6	0	0	7	7	0	0	0	7
7	RW 7	0	0	2	2	0	0	0	2
8	RW 8	0	0	0	0	0	0	0	0
9	RW 9	0	0	0	0	0	0	0	0
	JUMLAH	0	0	32	32	0	0	0	32

Data catin di Kelurahan Wiyung, Kecamatan Wiyung tahun 2026 adalah sebagai berikut:

Tabel 2.20 Data Catin

No.	WILAYA H	JUMLAH CATIN				TOTAL	
		L	%	P	%	L+P	%
1	RW 1	3	50%	3	50%	6	100%
2	RW 2	2	40%	3	60%	5	100%
3	RW 3	4	40%	6	60%	10	100%
4	RW 4	3	100%	0	0%	3	100%
5	RW 5	1	100%	0	0%	1	100%
6	RW 6	1	33%	2	67%	3	100%
7	RW 7	0	0%	3	100%	3	100%
8	RW 8	1	100%	0	0%	1	100%
9	RW 9	0	0%	0	0%	0	0%
	JUMLAH	15	47%	17	53%	32	100%

Data Akseptor KB di Kelurahan Wiyung, Kecamatan Wiyung tahun 2026 adalah sebagai berikut:

Tabel 2.21 Data Akseptor KB

No.	WILAYA H	JUMLAH PESERTA KB				TOTAL	
		L	%	P	%	L+P	%
1	RW 1	0	0%	292	100%	292	100%
2	RW 2	0	0%	291	100%	291	100%
3	RW 3	0	0%	292	100%	292	100%
4	RW 4	0	0%	291	100%	291	100%
5	RW 5	0	0%	295	100%	295	100%
6	RW 6	0	0%	291	100%	291	100%
7	RW 7	0	0%	293	100%	293	100%
8	RW 8	0	0%	291	100%	291	100%
9	RW 9	0	0%	291	100%	291	100%
	JUMLAH	0		2627		2627	

Tabel 2.22 Data Perokok

No.	WILAYA H	JUMLAH PEROKOK				TOTAL	
		L	%	P	%	L+P	%
1	RW 1	3	100%	0	0%	3	100%
2	RW 2	4	100%	0	0%	4	100%
3	RW 3	5	100%	0	0%	5	100%
4	RW 4	3	100%	0	0%	3	100%
5	RW 5	5	0%	0	0%	0	100%
6	RW 6	0	0%	0	0%	0	0%
7	RW 7	0	0%	0	0%	0	0%
8	RW 8	0	0%	0	0%	0	0%
9	RW 9	0	0%	0	0%	0	0%
	JUMLAH	20	100%	0	0%	0	0%

No.	WILAYA H	JUMLAH BAYI KURANG GIZI BURUK / SANGAT KURUS					JUMLAH BALITA GIZI BURUK / SANGAT KURUS				
		L	P	GAMIS	NON	TOTAL	L	P	GAMIS	NON	TOTAL
1	RW 1	0	0	0	0	0	0	0	0	0	0
2	RW 2	0	0	0	0	0	0	0	0	0	0
3	RW 3	0	0	0	0	0	0	0	0	0	0
4	RW 4	0	0	0	0	0	0	0	0	0	0
5	RW 5	0	0	0	0	0	0	0	0	0	0
6	RW 6	0	0	0	0	0	0	0	0	0	0
7	RW 7	0	0	0	0	0	0	0	0	0	0
8	RW 8	0	0	0	0	0	0	0	0	0	0
9	RW 9	0	0	0	0	0	0	0	0	0	0
	JUMLAH	0	0	0	0	0	0	0	0	0	0

Data anak disabilitas di Kelurahan Wiyung, Kecamatan Wiyung tahun 2026 adalah sebagai berikut:

Tabel 2.23 Data Anak Disabilitas

NO	WILA YAH	JUMLAH ANAK DISABILITAS			MENDAPATKAN AKSES PELAYANAN KESEHATAN			TIDAK MENDAPATKAN AKSES PELAYANAN KESEHATAN		
		L	P	TOTA L	L	P	TOTA L	L	P	TOTA L
1	RW 1	2	0	2	2	0	2	0	0	0
2	RW 2	2	0	2	2	0	2	0	0	0
3	RW 3	1	0	1	1	0	1	0	0	0

4	RW 4	2	0	2	2	0	2	0	0	0
5	RW 5	2	0	2	2	0	2	0	0	0
6	RW 6	4	1	5	4	1	5	0	0	0
7	RW 7	1	1	2	1	1	2	0	0	0
8	RW 8	0	0	0	0	0	0	0	0	0
9	RW 9	0	0	0	0	0	0	0	0	0
	JUMLAH	14	2	16	14	2	16	0	0	0

Data kasus Tindak Pidana Perdagangan Orang/TPPO & KEKERASAN PEREMPUAN, ANAK di Kelurahan Wiyung, Kecamatan Wiyung tahun 2026 adalah sebagai berikut:

Tabel 2.24 Data Kasus Tindak Pidana

No.	WILAYAH	JUMLAH KASUS KEKERASAN ANAK			JUMLAH KASUS KEKERASAN PEREMPUAN		
		L	P	TOTAL	L	P	TOTAL
1	RW 1	0	0	0	0	0	0
2	RW 2	0	0	0	0	0	0
3	RW 3	0	0	0	0	0	0
4	RW 4	0	0	0	0	0	0
5	RW 5	0	0	0	0	0	0
6	RW 6	0	0	0	0	0	0
7	RW 7	0	0	0	0	0	0
8	RW 8	0	0	0	0	0	0
9	RW 9	0	0	0	0	0	0
	JUMLAH	0	0	0	0	0	0

2.9 Data Pengasuhan Berbasis Hak Anak (Anak diasuh Orang Tua) Kelurahan Wiyung Kecamatan Wiyung Tahun 2026 adalah sebagai berikut:

2.11 Data Aset RW yang digunakan untuk Masyarakat termasuk kegiatan perempuan dan Anak

Tabel 2.27 Data Aset RW

NO	RW	JENIS ASET/BARANG/LAINYA	KETERANGAN
1	RW 1	-	-
2	RW 2	-	-
3	RW 3	Tanah Kosong	-
4	RW 4	Pasar	-
5	RW 5	-	-
6	RW 6	-	-
7	RW 7	-	-
8	RW 8	Tanah Kosong	-
9	RW 9	-	-

2.12 Data Kegiatan Pembangunan Sarpras

Data kegiatan pembangunan sarpras di Kelurahan Wiyung, Kecamatan Wiyung tahun 2026 adalah sebagai berikut:

Tabel 2.28 Data Kegiatan Pembangunan Sarpras

No.	WILAYAH	KEGIATAN SESUAI RKA/APBD KELURAHAN	KEGIATAN DAKEL/LAINYA	SASARAN	JUMLAH PENERIMA MANFAAT KEGIATAN		
					L	P	TOTAL
1	RW 1	2 Pekerjaan Paving Saluran	DAKEL	Warga	1663	1629	3292
2	RW 2	3 Pekerjaan Paving Saluran	DAKEL	Warga	1685	1663	3348
3	RW 3	2 Pekerjaan Paving Saluran	DAKEL	Warga	913	865	1778
	RW 6	2 Pekerjaan Paving Saluran	DAKEL	Warga	773	748	1521
	Jumlah	9 Pekerjaan Paving Saluran	DAKEL	Warga	5034	4905	9939

2.13 Data Kegiatan Pemberdayaan Masyarakat

Data kegiatan pemberdayaan masyarakat di Kelurahan Wiyung, Kecamatan Wiyung tahun 2026 adalah sebagai berikut:

Tabel 2.29 Data Kegiatan Pemberdayaan Masyarakat

No.	WILAYAH	KEGIATAN SESUAI RKA/APBD KELURAHAN	KEGIATAN DAKEL/LAINYA	SASARAN	JUMLAH PENERIMA MANFAAT KEGIATAN		
					L	P	TOTAL
1	RW 1	Biaya operasional lembaga pemberdayaan dan Belanja barang untuk pemberdayaan masyarakat	DAKEL	Warga dan Kelembagaan RW	1663	1629	3292
2	RW 2	Biaya operasional lembaga pemberdayaan dan Belanja barang untuk pemberdayaan masyarakat	DAKEL	Warga dan Kelembagaan RW	1685	1663	3348
3	RW 3	Biaya operasional lembaga pemberdayaan dan Belanja barang untuk pemberdayaan masyarakat	DAKEL	Warga dan Kelembagaan RW	913	865	1778
4	RW 4	Biaya operasional lembaga pemberdayaan dan Belanja barang untuk	DAKEL	Warga dan Kelembagaan RW	773	748	1521

		pemberdayaan masyarakat					
5	RW 5	Biaya operasional lembaga pemberdayaan dan Belanja barang untuk pemberdayaan masyarakat	DAKEL	Warga dan Kelembagaan RW	1161	1179	2340
6	RW 6	Biaya operasional lembaga pemberdayaan dan Belanja barang untuk pemberdayaan masyarakat	DAKEL	Warga dan Kelembagaan RW	1597	1570	3168
7	RW 7	Biaya operasional lembaga pemberdayaan dan Belanja barang untuk pemberdayaan masyarakat	DAKEL	Warga dan Kelembagaan RW	973	1049	2022
8	RW 8	Biaya operasional lembaga pemberdayaan dan Belanja barang untuk pemberdayaan masyarakat	DAKEL	Warga dan Kelembagaan RW	607	675	1284
9	RW 9	Biaya operasional lembaga pemberdayaan dan Belanja barang untuk	DAKEL	Warga dan Kelembagaan RW	824	870	1694

		pemberdayaan masyarakat					
	Jumlah	-	-	-	10196	10248	20448

2.14 Data Sumber Dana

Data sumber dana di Kelurahan Wiyung, Kecamatan Wiyung tahun 2026 adalah sebagai berikut:

Tabel 2.30 Data Sumber Dana

No.	PROGRAM	SASARAN	ABPD	APBN	LAINYA	TOTAL	ARG
1	Pemberdayaan Masyarakat di Kelurahan	Masyarakat kelurahan Wiyung	√	√		Rp. 802.680.000	√
2	Pembangunan Sarana dan Prasarana Kelurahan	Masyarakat kelurahan Wiyung	√	√		Rp.3.289.158.705	√
	JUMLAH		-	-		Rp.3.369.426.705	

***ARG ANGGARAN RESPONSIF GENDER**

2.12 Data Kinerja

Data kinerja Kelurahan Wiyung, Kecamatan Wiyung tahun 2026 adalah sebagai berikut:

Tabel 2.31 Data Kinerja

No.	PROGRAM	SASARAN	TARGET	PENERIMA MANFAAT	JUMLAH	KETERANGAN
1	Intervensi Balita stunting	Anak balita stunting dan resiko stunting	Tidak ada kasus stunting	Masyarakat kelurahan Wiyung	1 Balita Stunting	
2	PUSPAGA	Perempuan dan Anak	Tidak ada kasus	Masyarakat kelurahan	2 RW aktif pelaksana	

			kekerasan Perempuan dan anak	Wiyung	PUSPAGA	
3	SINAU BARENG	Anak SD, dan SMP	Anak belajar dan didampingi dengan baik	Anak SD dan SMP	1 RW	
4	POSYANDU KELUARGA	Anak Balita, Remaja dan Dewasa	Balita discrening status gizi, memperoleh imunisasi serta yang dewasa di cek tensi darah, gula darah, asam urat dan kolesterol	Balita, Remaja dan Dewasa	7 Posyandu Keluarga	
5	Pendampingan UMKM	UMKM di kelurahan Wiyung	UMKM dapat berkembang	UMKM di Kelurahan Wiyung	UMKM	
6	Pemberdayaan Masyarakat di Kelurahan melalui kelembagaan RT/RW	LPMK, RT dan RW	Masyarakat terlayani dengan baik	LPMK, RT dan RW	1 LPMK, 39 RT dan 9 RW	
7	Pembangunan Sarana dan Prasarana Kelurahan	masyarakat	Sarana dan prasarana pemerintah dapat digunakan dan dinikmati masyarakat	Masyarakat Wiyung	20448 Jiwa	

8	Pelayanan Balai RW (Adminduk)	8 Balai RW	Kebutuhan Adminduk Masyarakat terlayani dengan baik	Masyarakat Wiyung	8 Balai RW	
9	Program Inovasi TSC (Therapeutic Stunting Center)	Anak Stunting, 2T, BGM dan Kurang Gizi	Tidak ada kasus stunting baru	Anak Balita	0 Anak Balita	
	JUMLAH		-			-

BAB III

PERENCANAAN DAN PENGANGGARAN KELURAHAN RESPONSIF GENDER

Perencanaan dan Penganggaran yang responsif gender (PPRG) merupakan instrumen untuk mengatasi adanya kesenjangan akses, partisipasi, kontrol dan manfaat antara perempuan dan laki-laki dalam pelaksanaan pembangunan, untuk mewujudkan anggaran yang lebih berkeadilan. PPRG bukanlah sebuah proses yang terpisah dari sistem yang sudah ada, dan bukan pula penyusunan rencana dan anggaran khusus untuk perempuan yang terpisah dari laki-laki. Penyusunan PPRG bukanlah tujuan akhir, melainkan merupakan sebuah kerangka kerja atau alat analisis untuk mewujudkan keadilan dalam penerimaan manfaat pembangunan.

Perencanaan dan Penganggaran Responsif Gender (PPRG) merupakan dua proses yang saling terkait dan terintegrasi. Berikut beberapa konsep tentang Perencanaan dan Penganggaran Responsif Gender (PPRG):

3.1 Perencanaan yang Responsif Gender

- a. Perencanaan yang responsif gender merupakan suatu proses pengambilan keputusan untuk menyusun program ataupun kegiatan yang akan dilaksanakan dimasa mendatang untuk menjawab isu-isu atau permasalahan gender di masing-masing sektor.
- b. Perencanaan yang responsif gender adalah perencanaan yang dilakukan dengan memasukkan perbedaan-perbedaan pengalaman, aspirasi, kebutuhan dan permasalahan perempuan dan laki-laki dalam proses penyusunannya.

3.2 Penganggaran yang Responsif Gender

- a. Penyusunan anggaran yang responsif gender guna menjawab secara adil kebutuhan setiap warga negara, baik laki-laki maupun perempuan dengan mendorong kesetaraan akses, partisipasi, kontrol dan manfaat dari anggaran.
- b. Penganggaran yang responsif gender tidak memisahkan anggaran untuk perempuan dan laki-laki; bukan untuk dasar menambah alokasi anggaran; dan bukan berarti penambahan anggaran khusus untuk perempuan

- c. Anggaran yang responsif gender memperhatikan kebutuhan, permasalahan, aspirasi, pengalaman perempuan dan laki-laki, serta memberi manfaat yang adil kepada perempuan dan laki-laki.

Anggaran Responsif Gender (GAP, GBS, TOR) di Kelurahan Wiyung, Kecamatan Wiyung tahun 2026 adalah sebagai berikut :

Tabel 3.1 Anggaran Responsif gender

No	Nama Sub Kegiatan	Anggaran
1	Pemberdayaan Masyarakat di Kelurahan	Rp. 802.680.000
2	Pembangunan Sarana dan Prasarana Kelurahan	Rp.3.289.158.705
	TOTAL ANGGARAN	Rp.3.369.426.705

BAB IV

TANTANGAN ATAU PERMASALAHAN KELURAHAN RAMAH PEREMPUAN DAN PEDULI ANAK (KRPPA)

4.1 ANALISA KELURAHAN RAMAH PEREMPUAN DAN PEDULI ANAK (FISHBONE,MAN,MATERIAL,METODE dsb

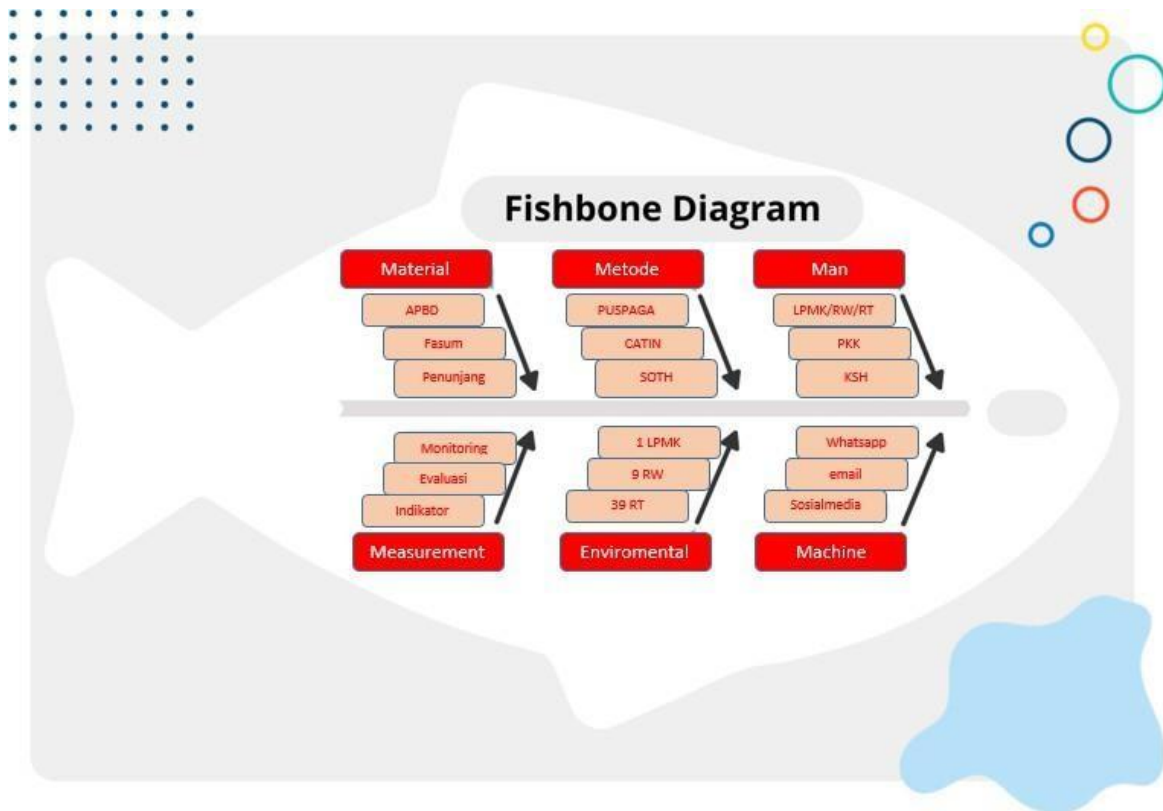

4.2 TATALAKSANA MASALAH DAN REKOMENDASI/SARAN

Tata Laksana Masalah :

- Kurangnya kesadaran masyarakat terhadap kegiatan Kelurahan Ramah Perempuan dan Peduli Anak di Kelurahan Wiyung.
- Belum adanya SOP yang baku dari OPD terkait penanganan kasus perempuan dan anak.
- Belum adanya tenaga professional yang ada setiap saat di wilayah Kelurahan untuk menangani kasus perempuan dan anak.

Rekomendasi/Saran

- Meningkatkan sosialisasi terkait pentingnya program Kelurahan Ramah Perempuan dan Peduli Anak kepada RT/RW/masyarakat Kelurahan Wiyung.
- Perlu disusun SOP baku dari OPD pemangku program Kelurahan Ramah Perempuan dan Peduli Anak dan disosialisasikan kepada seluruh Kelurahan di Surabaya.
- Perlu dibuat kerjasama dengan tenaga profesional (cth : dokter spesialis anak, psikolog/psikiater, dll) untuk melakukan pendampingan terhadap setiap kasus yang ada di Kelurahan.

4.3 KESIMPULAN

Pemerintah Kota Surabaya membangun program Kelurahan Ramah Perempuan dan Peduli Anak dengan tujuan untuk mencegah tindak kekerasan seksual ataupun kekerasan lainnya, utamanya kepada Perempuan dan anak. Pemerintah Kota Surabaya melibatkan peran serta RT/RW dan Masyarakat Surabaya dalam program Kelurahan Ramah Perempuan dan Peduli Anak dengan harapan supaya seluruh Masyarakat Surabaya lebih peka dan peduli terhadap permasalahan Perempuan dan anak di lingkungan sekitarnya sehingga dapat mencegah kekerasan di lingkungan kelurahan serta RW dan menjadikan lingkungan tersebut aman dan damai. Kelurahan Wiyung berupaya untuk selalu melibatkan dan berkoordinasi dengan KSH, PKK, Satgas PPA, dan OPD terkait dalam pelaksanaan program Kelurahan Ramah Perempuan dan Peduli Anak.

BAB V

KEGIATAN RESPONSIF GENDER DAN INOVASI YANG TELAH DILAKSANAKAN

A. KEGIATAN

Kegiatan dan inovasi KRPPA (Responsif Gender) yang telah dilaksanakan di Kelurahan Wiyung Kecamatan Wiyung antara lain:

- Kegiatan Sekolah Orang Tua Hebat sudah berjalan untuk seluruh RW dan melibatkan Orang Tua Balita dan Pendamping.
- Kegiatan Musrenbang Pembangunan melibatkan seluruh pengurus RT dan RW
- Kegiatan Survey UMKM di wilayah Kelurahan Wiyung melibatkan Surveyor dengan gender Pria maupun Wanita.

B. LAMPIRAN

1. SK KRPPA (KELURAHAN) DAN RW RESPONSIF GENDER (RW SK OLEH KECAMATAN)

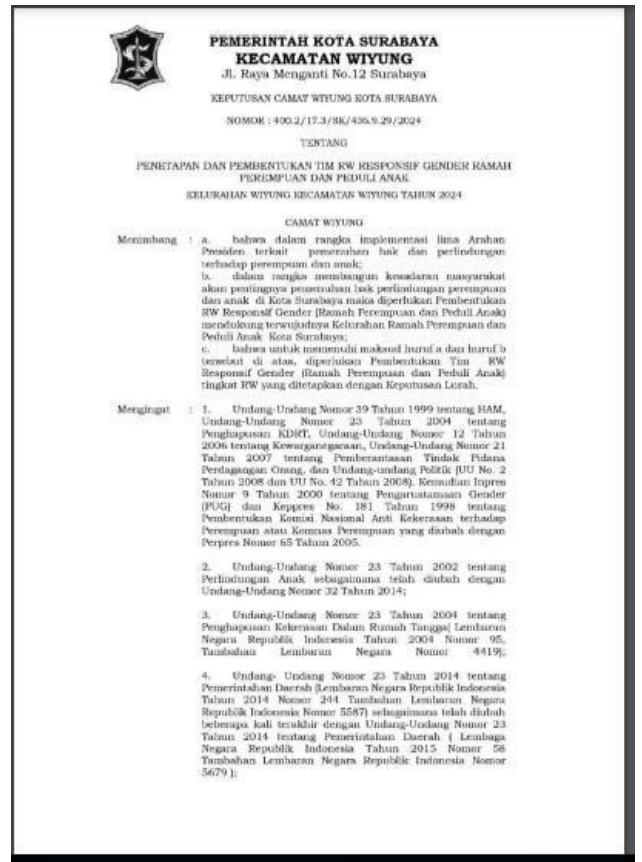
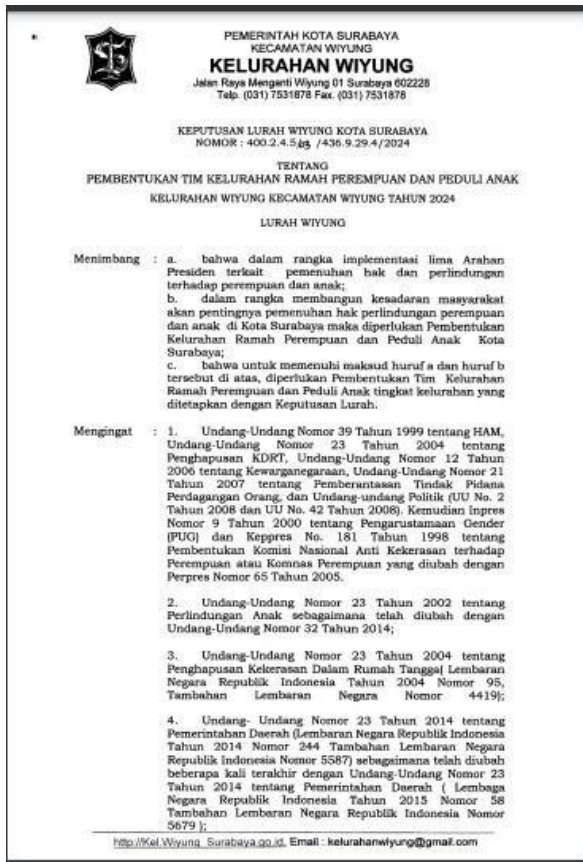

2. FOTO/DOKUMENTASI KEGIATAN DIBERI JUDUL DI ATASNYA

- Kegiatan Sekolah Orang Tua Hebat



- Musrenbang Pembangunan melibatkan Perempuan bagian dari pengurus



Survey UMKM di Wilayah Kelurahan Wiyung



BAB VI

PENUTUP

Dengan demikian, penyusunan profil KELURAHAN RAMAH PEREMPUAN DAN PEDULI ANAK/KRPPA (Sinergi dengan RW Responsif Gender) ini menjadi langkah konkret dalam memperkuat upaya pencapaian kesetaraan dan keadilan gender di tingkat lokal. Melalui pemantauan dan evaluasi yang terus-menerus, diharapkan profil ini dapat menjadi instrumen yang efektif dalam mengukur dan meningkatkan kinerja serta responsivitas gender KELURAHAN.

Kami menyadari bahwa penyusunan profil ini merupakan awal dari sebuah perjalanan panjang menuju masyarakat yang lebih inklusif dan berkeadilan gender. Oleh karena itu, kami mengajak semua pihak terkait untuk terus berkolaborasi dan berkontribusi dalam upaya menciptakan lingkungan yang lebih ramah terhadap perempuan dan peduli terhadap anak-anak.

Terima kasih kepada semua pihak yang telah mendukung dan berpartisipasi dalam penyusunan dokumen ini. Semoga profil KRPPA ini dapat memberikan manfaat yang nyata bagi seluruh warga KELURAHAN dan masyarakat secara luas.