

**PROFIL KELURAHAN RAMAH PEREMPUAN DAN
PEDULI ANAK (SINERGI DENGAN RW RESPONSIF
GENDER)
MEWUJUDKAN RBI (RUANG BERSAMA INDONESIA)**



**KELURAHAN ALUN – ALUN CONTONG
KECAMATAN BUBUTAN
KOTA SURABAYA
TAHUN 2026**

KATA PENGANTAR

Puji syukur kami panjatkan kehadirat Tuhan Yang Maha Esa atas segala rahmat dan hidayah-Nya. Dengan rasa hormat yang mendalam, kami mengucapkan terima kasih atas kesempatan yang diberikan kepada kami untuk menyusun dokumen profil ini. Profil ini disusun sebagai bagian dari upaya kami untuk mewujudkan pembangunan yang responsif gender di tingkat lingkungan kelurahan dengan RW Responsif Gender mendukung terwujudnya Kelurahan Ramah Perempuan dan Peduli Anak Se-Kota Surabaya

Pendekatan responsif gender bukanlah sekadar sebuah konsep, tetapi sebuah komitmen nyata untuk mengintegrasikan perspektif gender dalam setiap kebijakan dan program pembangunan. Hal ini menjadi semakin penting mengingat peran strategis perempuan dan anak-anak dalam pembangunan yang inklusif dan berkelanjutan.

Dokumen ini bertujuan untuk memberikan gambaran tentang upaya yang telah kami lakukan dalam menjadikan lingkungan kelurahan kami lebih ramah terhadap perempuan dan lebih peduli terhadap anak-anak. Kami berharap profil ini dapat menjadi panduan yang bermanfaat bagi pihak-pihak terkait dalam merumuskan kebijakan dan program yang lebih responsif gender di masa yang akan datang.

Kami mengucapkan terima kasih kepada seluruh pihak yang telah berkontribusi dalam penyusunan dokumen ini, baik secara langsung maupun tidak langsung. Semoga upaya bersama ini dapat membawa manfaat yang nyata bagi seluruh warga kelurahan dan masyarakat pada umumnya.

Akhir kata, kami mohon maaf atas segala kekurangan dan kesalahan yang terdapat dalam dokumen ini. Semoga Allah senantiasa memberikan taufik dan hidayah-Nya kepada kita semua.

Surabaya, 02 Maret 2026

Lurah Alun-Alun Contong



(Handayani, S.Sos., M.M)

Penata Tk.1/III-d

NIP. 197008171997031013

BAB I

PENDAHULUAN

1.1 Latar Belakang

Responsivitas gender adalah elemen kunci dalam upaya pembangunan yang inklusif dan berkelanjutan. Hal ini melibatkan pengintegrasian kebutuhan, aspirasi, dan pengalaman baik perempuan maupun laki-laki dalam setiap aspek kebijakan dan program. Pendekatan responsif gender diakui sebagai cara yang efektif untuk memastikan bahwa perempuan tidak hanya diikutsertakan dalam pembangunan, tetapi juga memiliki peran yang signifikan serta mendapatkan manfaat yang sama dengan laki-laki.

Dengan memperhatikan responsivitas gender, tujuan utamanya adalah untuk menciptakan lingkungan yang ramah terhadap perempuan dan peduli terhadap anak-anak. Ini berarti mengakui bahwa perempuan memiliki potensi besar sebagai agen perubahan dalam pembangunan, dan oleh karena itu, mereka harus diberikan kesempatan untuk berpartisipasi secara penuh dalam proses tersebut.

Selain itu, pendekatan responsif gender juga penting untuk memastikan adanya kesetaraan dan keadilan gender dalam semua aspek kehidupan, termasuk dalam lingkup keluarga, masyarakat, dan bangsa. Dengan cara ini, responsivitas gender bukan hanya tentang memperhitungkan kebutuhan perempuan, tetapi juga tentang memastikan bahwa hak-hak mereka diakui dan dipenuhi sepenuhnya. Dengan demikian, pengarusutamaan gender bukan hanya merupakan sebuah kebijakan, tetapi juga sebuah komitmen untuk menciptakan masyarakat yang lebih inklusif dan berkelanjutan.

1.2 Dasar Hukum Penyelenggaraan

1. Peraturan Menteri Pemberdayaan Perempuan dan Perlindungan Anak Nomor 12 Tahun 2022 tentang Penyelenggaraan Kabupaten/Kota Layak Anak (Berita Negara Republik Indonesia Tahun 2022 Nomor 1355);
2. Peraturan Menteri Pemberdayaan Perempuan dan Perlindungan Anak Nomor 13 Tahun 2021 tentang Partisipasi Masyarakat dalam Bidang Pemberdayaan Perempuan dan Perlindungan Anak (Berita Negara Republik Indonesia Tahun 2022 Nomor 1499);
3. Keputusan Menteri Pemberdayaan Perempuan dan perlindungan Anak Republik Indonesia Nomor 70 Tahun 2021 tentang Penetapan Kabupaten/Kota wilayah Model Desa/kelurahan Ramah Perempuan dan peduli Anak
4. Peraturan Daerah Kota Surabaya Nomor 6 Tahun 2011 tentang Penyelenggaraan Perlindungan Anak (Lembaran Daerah Kota Surabaya Tahun 2011 Nomor 6 Tambahan Lembaran Daerah Nomor 5) sebagaimana telah diubah dengan Peraturan Daerah Nomor 3 Tahun 2023 tentang Perubahan Atas Peraturan Daerah Nomor 6 Tahun 2011 tentang Penyelenggaraan Perlindungan Anak (Lembaran Daerah Kota Surabaya Tahun 2023 Nomor 3 Tambahan Lembaran Daerah Nomor 3);
5. Peraturan Daerah Kota Surabaya Nomor 14 Tahun 2016 tentang Pembentukan dan Susunan Perangkat Daerah Kota Surabaya (Lembaran Daerah Kota Surabaya Tahun 2016 Nomor 12, Tambahan Lembaran Daerah Nomor 10) sebagaimana telah diubah dengan Peraturan Daerah Kota Surabaya Nomor 3 Tahun 2021 tentang Perubahan Atas Peraturan Daerah Kota Surabaya Nomor 14 Tahun 2016 tentang Pembentukan dan Susunan Perangkat Daerah Kota Surabaya (Lembaran Daerah Kota Surabaya Tahun 2021 Nomor 3, Tambahan Lembaran Daerah Kota Surabaya Nomor 3);
6. Peraturan Walikota Surabaya Nomor 43 Tahun 2020 tentang Pelaksanaan Peraturan Daerah Kota Surabaya Nomor 4 Tahun 2019 tentang Pengarusutamaan Gender
7. Peraturan Walikota Surabaya Nomor 77 Tahun 2021 tentang Kedudukan, Susunan Organisasi, Uraian Tugas dan Fungsi Serta Tata Kerja Dinas Pemberdayaan Perempuan dan Perlindungan Anak serta Pengendalian Penduduk dan Keluarga Berencana Kota Surabaya (Berita Daerah Kota Surabaya Tahun 2021 Nomor 77).

8. Pasal 13 dan 14, Permen PPPA No.2/2017 tentang Partisipasi Masyarakat dalam Pembangunan PPPA.
9. Pembentukan Forum PUSPA Srikandi Kota Surabaya berdasar pada KEPUTUSAN WALIKOTA SURABAYA NOMOR: 100.3.3.3/208/436.1.2/2023

1.3 Visi, Misi dan Motto

a. Visi

Terwujudnya Kemandirian, keadilan dan kesetaraan gender serta perlindungan anak

b. Misi

1. Meningkatkan Partisipasi Masyarakat Dan Kelembagaan Masyarakat Dalam Pembangunan

2. Mewujudkan Kebijakan Yang Responsif Gender, Berkesetaraan Dan Berkeadilan Gender

3. Mewujudkan Kebijakan Perlindungan Dan Pemenuhan Hak Anak

c. Motto

Setara, Berdaya, Mandiri, Bahagia

BAB II

KARAKTERISTIK KELURAHAN

2.1 Data Demografi Keterangan Lokasi dan batas wilayah

Struktur Organisasi

A. Struktur Organisasi Kelurahan Alun – Alun Contong

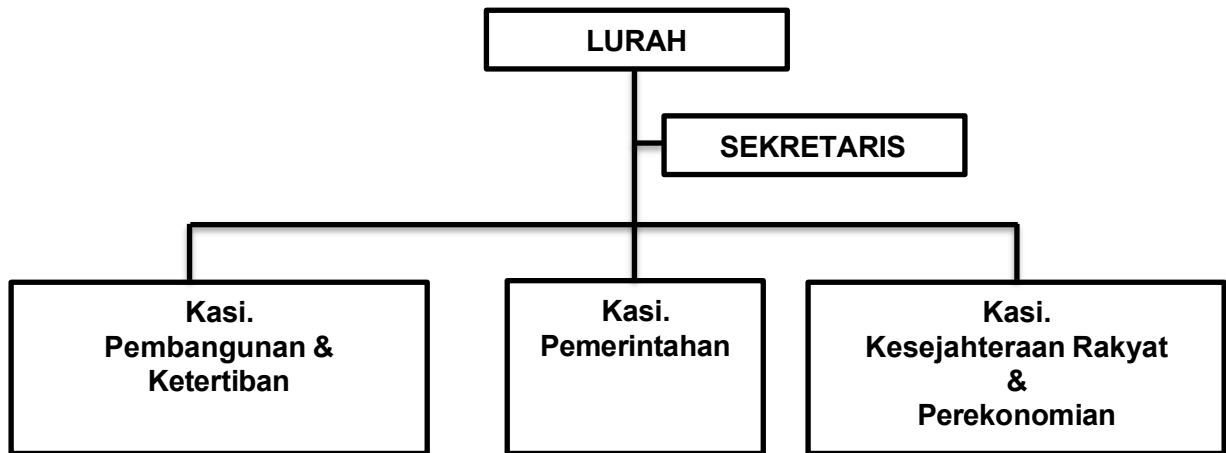

B. Struktur Organisasi RW.001

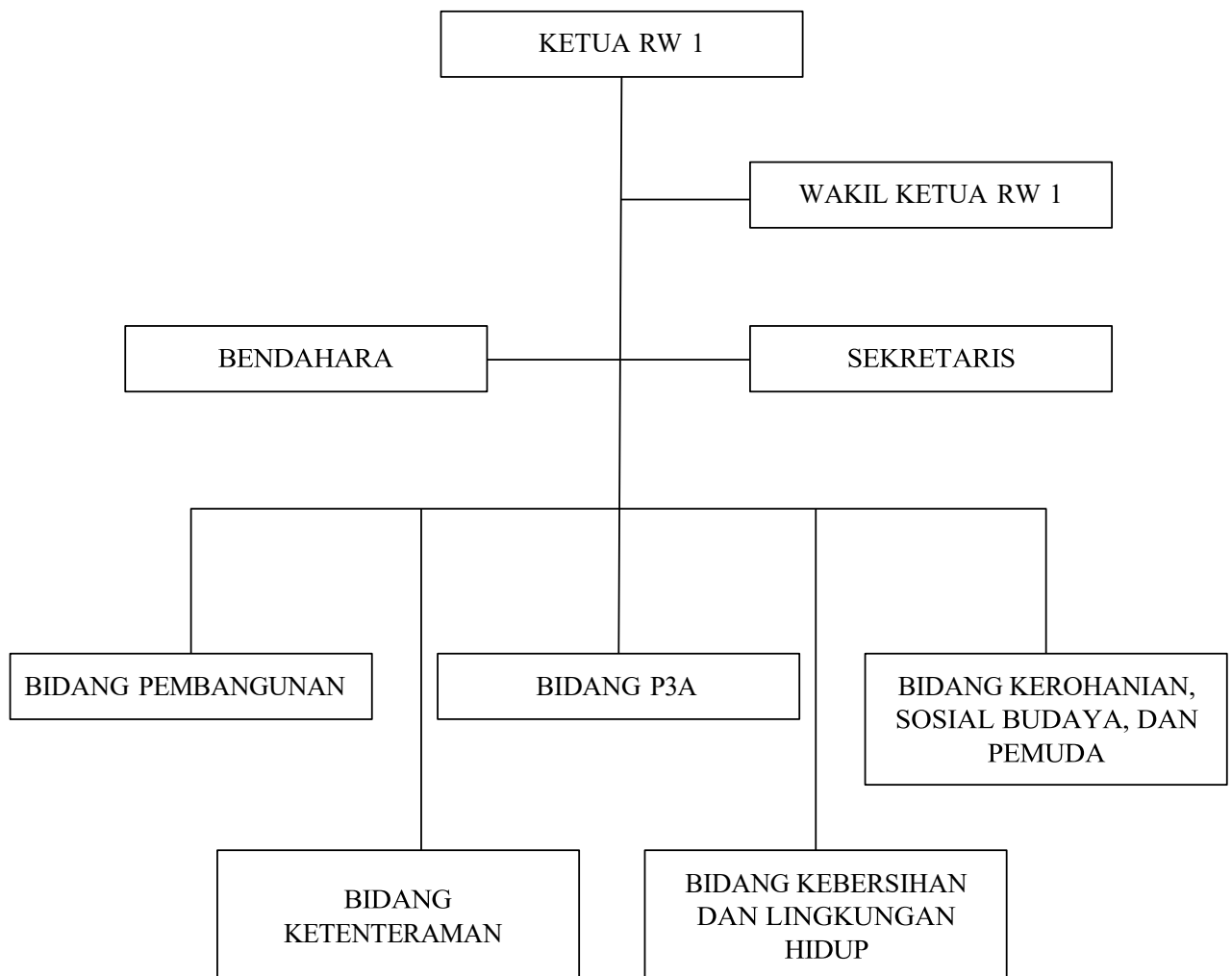

C. Struktur Organisasi RW.002



D. Struktur Organisasi RW.003

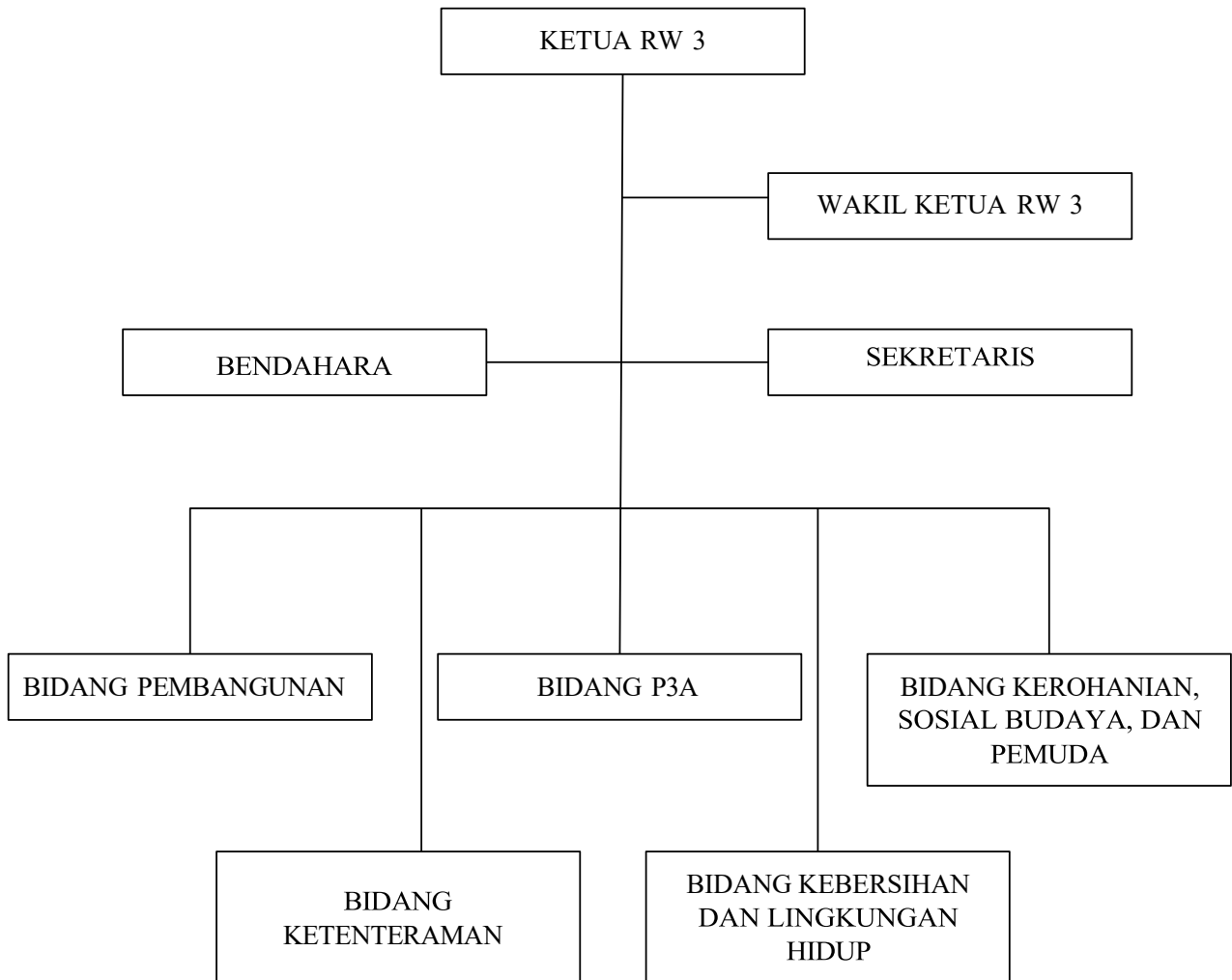

E. Struktur Organisasi RW.004

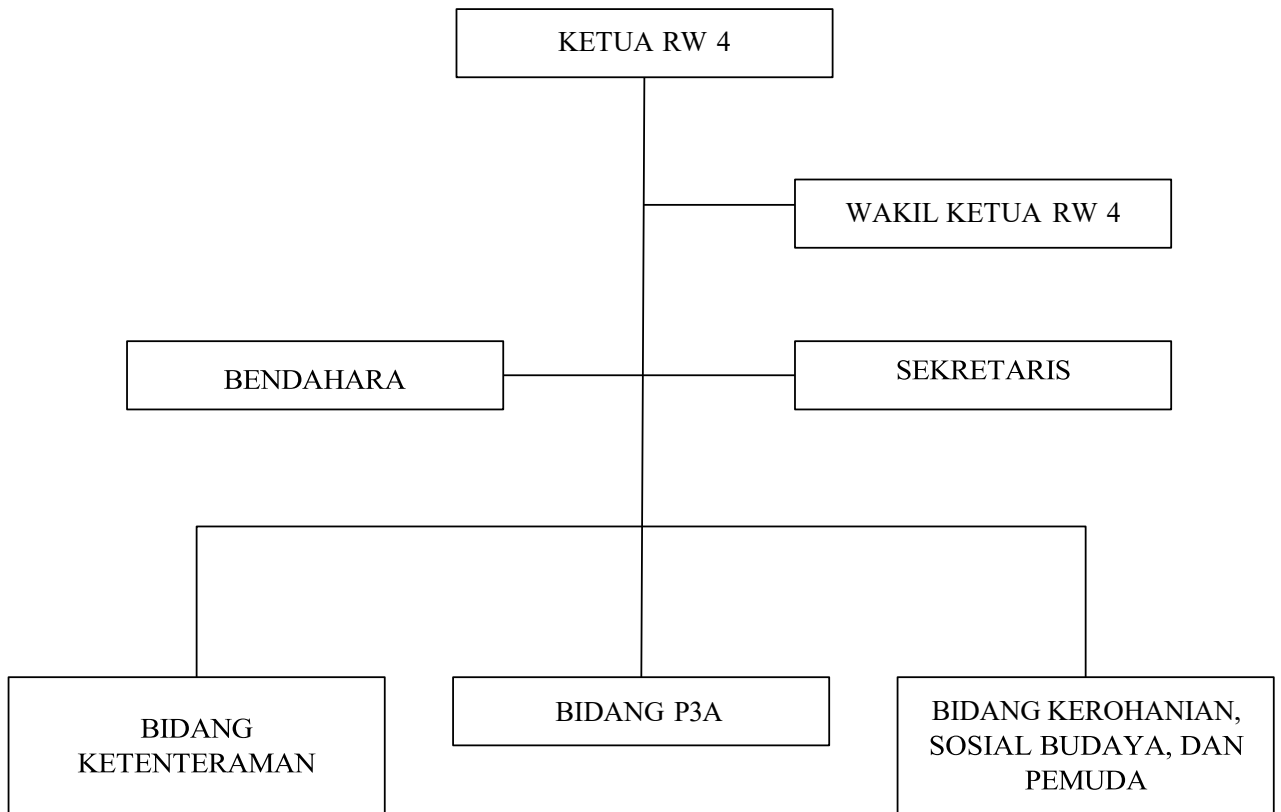

F. Struktur Organisasi RW.005

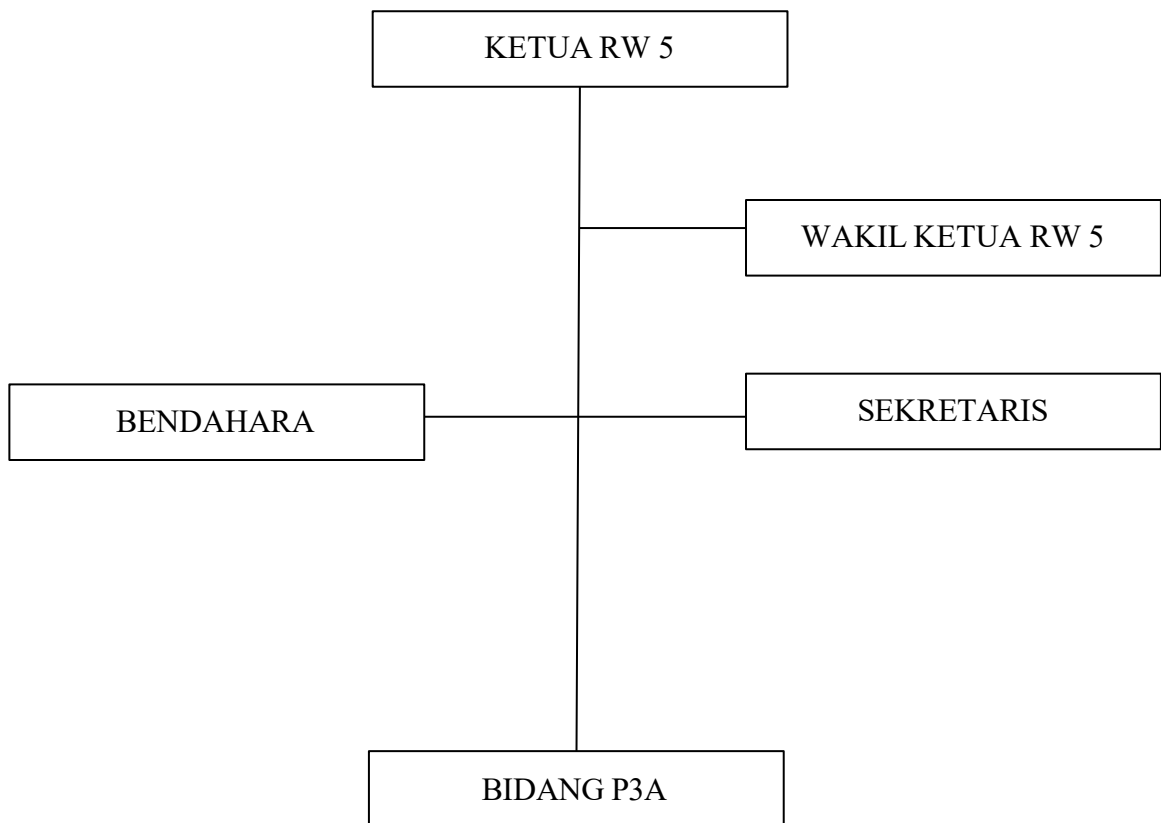

G. Struktur Organisasi RW.006

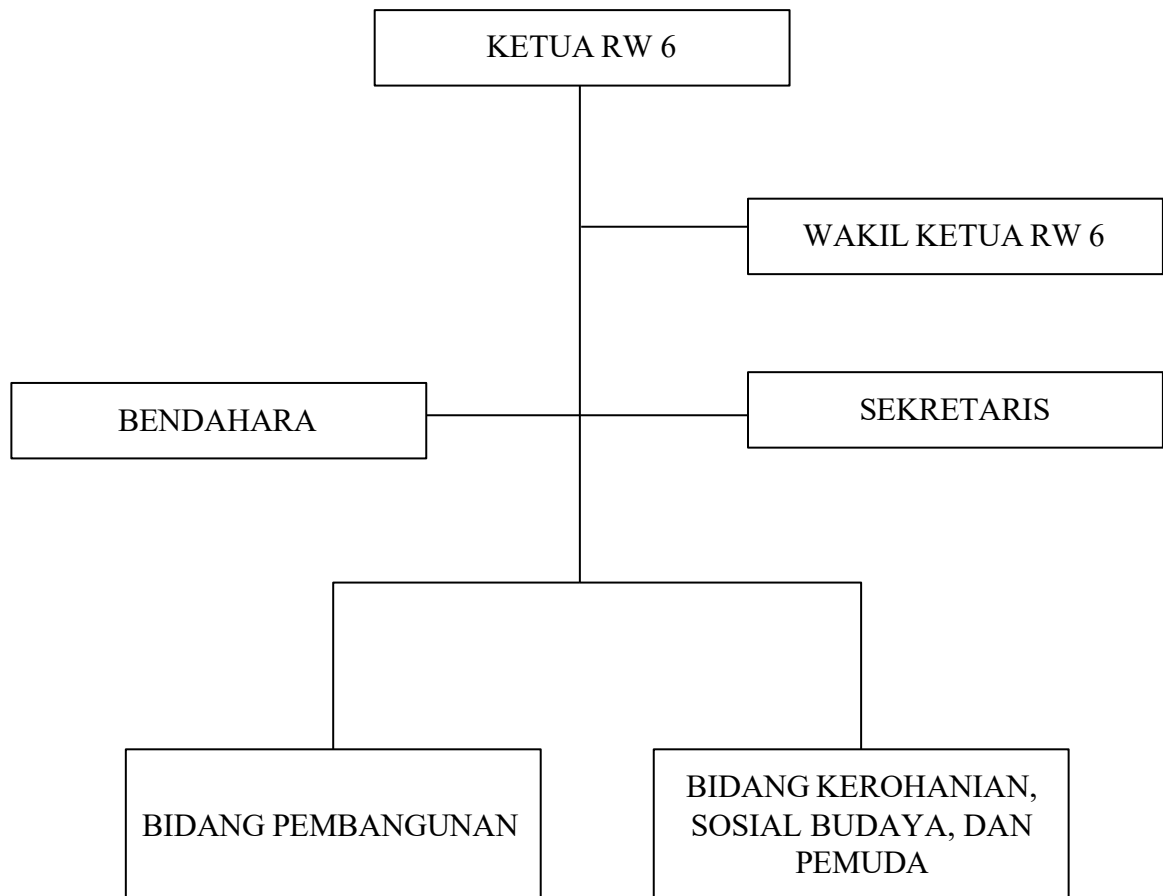

2.2 Jumlah Sumber Daya Manusia

Jumlah sumber daya manusia di Kelurahan Alun – Alun Contong, Kecamatan Bubutan tahun 2026 adalah sebagai berikut:

Tabel 2.1 Jumlah Sumber Daya Manusia

	JENIS KETENAGAAN	ASN/NON ASN	JENIS KELAMIN		JUMLAH
			L	P	
1	Lurah	ASN	1		1
2	Sekretaris Lurah	ASN	1		1
3	Kepala Seksi Pembangunan dan Ketertiban	ASN	1		1
4	Plt. Kepala Seksi Kesejahteraan Masyarakat	ASN	1		1
5	Kepala Seksi Pemerintahan dan Pelayanan Publik	ASN		1	1
6	Staf Sekretariat	ASN	2		2
7	Staf Seksi Pembangunan dan Ketertiban	ASN	1	2	3
8	Staf Seksi Kesejahteraan Masyarakat	ASN	3	2	5
9	Staf Seksi Pemerintahan dan Pelayanan Publik	ASN	2		2
10	Tenaga Kebersihan	NON ASN		1	
	JUMLAH		12	6	18

2.3 Jumlah Jejaring

Jumlah jejaring di Kelurahan Alun – Alun Contong, Kecamatan Bubutan tahun 2026 adalah sebagai berikut:

Tabel 2.2 Jumlah Jejaring

RW	JUMLAH KETUA RW				JUMLAH PENGURUS RW				JUMLAH KETUA RT			TOTAL		
	L	%	P	%	L	%	P	%	L	%	P	%	L+P	%
1	1		0		6		3		5		1		16	
2	1		0		3		3		7		0		14	
3	1		0		6		3		2		1		13	
4	1		0		6		2		2		2		13	
5	0		1		2		3		4		0		10	
6	0		1		4		2		4		2		13	
TOTAL	4		2		27		16		24		6		79	

RW	JUMLAH MODIN				TOTAL	
	L	%	P	%	L+P	%
1	2		1		3	
2	0		0		0	
3	1		1		2	
4	1		1		2	
5	1		1		2	
6	2		3		5	
TOTAL	7		7		14	

RW	JUMLAH KSH				TOTAL	
	L	%	P	%	L+P	%
1	1		11		12	
2	1		10		11	
3	0		6		6	
4	1		5		6	
5	1		4		5	
6	1		8		9	
TOTAL	5		44		49	

No.	JUMLAH PKK				TOTAL	
	L	%	P	%	L+P	%
1	0		7		7	
2	0		6		6	
3	0		2		2	
4	0		6		6	
5	0		3		3	
6	0		7		7	
TOTAL	0		31		31	

No.	JUMLAH LKMK				TOTAL	
	L	%	P	%	L+P	%
1	1		0		1	
2	0		0		0	
3	0		0		0	
4	0		0		0	
5	0		0		0	
6	0		0		0	
TOTAL	1		0		1	

No.	JUMLAH SATGAS PPA				TOTAL	
	L	%	P	%	L+P	%
1	0		0		0	
2	0		0		0	
3	0		2		2	
4	0		0		0	
5	0		0		0	
6	2		0		2	
TOTAL	2		2		4	

No.	JUMLAH FORUM ANAK(USIA 10-18TH)				TOTAL	
	L	%	P	%	L+P	%
1	0		0		0	
2	1		1		2	
3	4		0		4	
4	2		3		5	
5	1		1		2	
6	2		1		3	
TOTAL	10		6		16	

No.	JUMLAH KARANG TARUNA				TOTAL	
	L	%	P	%	L+P	%
1	1		1		2	
2	2		1		3	
3	0		0		0	
4	0		0		0	
5	0		0		0	
6	3		0		3	
TOTAL	6		2		8	

2.4 Jumlah Populasi Jenis Kelamin

Jumlah populasi di Kelurahan Alun – Alun Contong, Kecamatan Bubutan tahun 2026 adalah sebagai berikut:

Tabel 2.3 Jumlah Populasi

No.	KET	JUMLAH PENDUDUK				TOTAL	
		L	%	P	%	L+P	%
1	RW 1	819		778		1597	
2	RW 2	636		665		1301	
3	RW 3	215		312		527	
4	RW 4	428		418		846	
5	RW 5	477		443		870	
6	RW 6	531		590		1121	
	JUMLAH TOTAL	3106		3269		6375	

Jumlah penduduk disabilitas di Kelurahan Alun – Alun Contong, Kecamatan Bubutan tahun 2026 adalah sebagai berikut:

Tabel 2.4 Jumlah Penduduk

No.	KET	JUMLAH PENDUDUK DISABILITAS				TOTAL	
		L	%	P	%	L+P	%
1	RW 1	1		0		1	
2	RW 2	4		2		6	
3	RW 3	0		0		0	
4	RW 4	0		0		0	
5	RW 5	2		1		3	
6	RW 6	2		1		3	
	JUMLAH TOTAL	9		4		13	

2.5 Jumlah Penduduk Berdasar Usia (Menyesuaikan data)

Jumlah usia di Kelurahan Alun – Alun Contong, Kecamatan Bubutan tahun 2026 adalah sebagai berikut:

Tabel 2.5 Jumlah Penduduk Berdasar Usia

No.	USIA	JUMLAH				TOTAL	
		L	%	P	%	L+P	%
1	0-1 th	63		51		114	
2	1-4 th	87		73		160	
3	5-12 th	189		164		353	
4	13-17 th	329		341		670	
5	18-24 th	354		387		741	
6	25-29 th	382		403		785	
7	30-34 th	214		308		522	
8	35-39 th	264		269		533	
9	40-44 th	248		252		500	
10	45-49 th	221		230		451	
11	50-54 th	211		221		433	
12	55-59 th	163		177		340	
13	60-64 th	155		166		321	
14	65-69 th	120		135		255	
15	70-74 th	47		49		96	
16	>75 th	59		43		112	
	JUMLAH	3106		3269		6375	

2.6 Jumlah Penduduk Berdasar Tingkat Pendidikan

Tingkat pendidikan di Kelurahan Alun – Alun Contong, Kecamatan Bubutan tahun 2026 adalah sebagai berikut:

Tabel 2.6 Jumlah Penduduk Berdasar Tingkat Pendidikan

No	TINGKAT PENDIDIKAN	JUMLAH				TOTAL	
		L	%	P	%	L+P	%
1	TK/SEDERAJAT	195		361		556	
2	SD/SEDERAJAT	35		55		90	
3	SMP/SEDERAJAT	92		116		208	
4	SMU/SEDERAJAT	264		370		634	
5	AKADEMI(D1-D3)	30		35		65	
6	Sarjana (S1-S3)	133		187		320	
	JUMLAH	749		1124		1885	

Data angka buta huruf menurut kelompok umur dan jenis kelamin di RW Kelurahan Alun – Alun Contong, Kecamatan Bubutan tahun 2026 adalah sebagai berikut:

Tabel 2.7 Data Angka Buta Huruf

No.	USIA	JUMLAH				TOTAL	
		L	%	P	%	L+P	%
1	15-19 th	0		0		0	
2	20-24 th	0		0		0	
3	25-29 th	0		0		0	
4	30-34 th	0		0		0	
5	35-39 th	0		0		0	
6	40-44 th	0		0		0	
7	45-49 th	0		0		0	
8	50-54 th	0		0		0	
9	55-59 th	0		0		0	
10	>60 th	0		0		0	
	JUMLAH	NIHIL					

Data angka putus sekolah pada jenjang pendidikan SD berdasar jenis kelamin di Kelurahan Alun – Alun Contong, Kecamatan Bubutan tahun 2026 adalah sebagai berikut:

Tabel 2.8 Data Angka Putus Sekolah Jenjang SD

No.	KET	SD				TOTAL	
		L	%	P	%	L+P	%
1	RW 1	0		0		0	
2	RW 2	0		0		0	
3	RW 3	0		0		0	
4	RW 4	0		0		0	
5	RW 5	0		0		0	
6	RW 6	0		0		0	
	JUMLAH TOTAL	0		0		0	

Data angka putus sekolah pada jenjang pendidikan SLTP/ sederajat berdasar jenis kelamin di Kelurahan Kelurahan Alun – Alun Contong, Kecamatan Bubutan tahun 2026 adalah sebagai berikut:

Tabel 2.9 Data Angka Putus Sekolah Jenjang SLTP

No.	KET	SLTP / Sederajat				TOTAL	
		L	%	P	%	L+P	%
1	RW 1	0		0		0	
2	RW 2	1		0		0	
3	RW 3	0		0		0	
4	RW 4	0		0		0	
5	RW 5	0		0		0	
6	RW 6	0		0		0	
	JUMLAH TOTAL	0		0		0	

Data angka putus sekolah pada jenjang pendidikan SLTA/ sederajat berdasar jenis kelamin di Kelurahan Alun – Alun Contong, Kecamatan Bubutan tahun 2026 adalah sebagai berikut:

Tabel 2.10 Data Angka Putus Sekolah Jenjang SLTA

No.	KET	SLTA / Sederajat				TOTAL	
		L	%	P	%	L+P	%
1	RW 1	0		0		0	
2	RW 2	0		0		0	
3	RW 3	0		0		0	
4	RW 4	0		0		0	
5	RW 5	0		0		0	
6	RW 6	0		0		0	
	JUMLAH TOTAL	0		0		0	

Data perkawinan usia anak <19 tahun di Kelurahan Alun – Alun Contong, Kecamatan Bubutan tahun 2026 adalah sebagai berikut:

Tabel 2.11 Data Perkawinan

No.	WILAYAH	JUMLAH PERKAWINAN USIA ANAK			
		L	P	PENYEBAB	TOTAL
		USIA	USIA		
1	RW 1				
2	RW 2				
3	RW 3				
4	RW 4				
5	RW 5				
6	RW 6				
	JUMLAH	NIHIL			

2.7 Jumlah Penduduk berdasarkan Pekerjaan (Menyesuaikan)

Jumlah pekerjaan di Kelurahan Alun – Alun Contong, Kecamatan Bubutan tahun 2026 adalah sebagai berikut:

Tabel 2.12 Jumlah Pekerjaan

No.	JENIS PEKERJAAN	JUMLAH				TOTAL	
		L	%	P	%	L+P	%
1	DPRD/LEGISLATIF	1		0		1	
1	PNS	30		12		42	
2	TNI	8		0		8	
3	POLRI	3		0		3	
4	Kary Swasta	1431		323		1754	
5	Pensiunan	6		4		10	
6	Wiraswasta	350		150		500	
7	Dagang	4		0		4	
8	Nelayan	0		0		0	
9	Serabutan	300		25		325	
10	ART	0		26		26	
11	Sopir	3		0		3	
12	Tukang	5		0		5	
13	Kuli	16		0		16	
14	Buruh	6		0		6	
15	Pekerja Migran	0		0		0	
16	UMKM	0		6		6	
17	LAINYA	182		157		339	
	JUMLAH	2345		703		3048	

Jumlah penduduk berdasarkan data perempuan kepala keluarga (PEKKA) di Kelurahan Alun – Alun Contong, Kecamatan Bubutan tahun 2026 adalah sebagai berikut:

Tabel 2.13 Data Perempuan Kepala Keluarga (PEKKA)

No.	WILAYAH	JENIS KELAMIN			JUMLAH KK MISKIN			TOTAL
		CERAI	BLM MENIKAH	BEKERJA	TIDAK	GAMIS	NON	
1	RW 1	59	135	741			√	935
2	RW 2	33	110	595			√	738
3	RW 3	12	55	415			√	482
4	RW 4	15	52	450			√	517
5	RW 5	14	49	326			√	389
6	RW 6	39	96	621			√	756
	JUMLAH	172	497	3148			√	3817

Tabel 2.14 Data Organisasi Perempuan dan perempuan Wirausaha di Kelurahan Alun-Alun Contong

NO	RW	JUMLAH ORGANISASI PEREMPUAN	KETERANGAN	JUMLAH PEREMPUAN WIRAUSAHA	KETERANGAN
1	RW 1	2	PKK & KELOMPOK PENGAJIAN	0	NIHIL
2	RW 2	1	PKK	0	NIHIL
3	RW 3	2	PKK & KELOMPOK PENGAJIAN	0	NIHIL
4	RW 4	2	PKK & KELOMPOK PENGAJIAN	0	NIHIL
5	RW 5	0	NIHIL	0	NIHIL
6	RW 6	2	PKK & KELOMPOK PENGAJIAN	0	NIHIL

Data pekerja anak di Kelurahan Alun – Alun Contong, Kecamatan Bubutan tahun 2026 adalah sebagai berikut:

Tabel 2.15 Data Pekerja Anak

No.	WILAYAH	PEKERJA ANAK (<18 TAHUN) Sektor Pertanian/Perikanan,Kelautan, Perkebunan,Pariwisata,Jasa (ART<Kuli,Pengamen) dll			TINGKAT PENDIDIKAN TERAKHIR			
		L	P	TOTAL	TIDAK	SD	SLTP	SLTA
1	RW 1	0	0	0				
2	RW 2	0	0	0				
3	RW 3	0	0	0				
4	RW 4	0	0	0				
5	RW 5	0	0	0				
6	RW 6	0	0	0				

2.8 Data Kesehatan

Jumlah kelahiran di Kelurahan Alun – Alun Contong, Kecamatan Bubutan tahun 2026 adalah sebagai berikut:

Tabel 2.16 Jumlah Kelahiran

No.	WILAYAH	JUMLAH KELAHIRAN				TOTAL	
		L	%	P	%	L+P	%
1	RW 1	2		0		2	
2	RW 2	3		1		4	
3	RW 3	2		2		4	
4	RW 4	1		0		1	
5	RW 5	1		0		1	
6	RW 6	4		2		6	
	JUMLAH	13		5		18	

Jumlah kematian bayi dan balita di Kelurahan Alun – Alun Contong, Kecamatan Bubutan tahun 2026 adalah sebagai berikut:

Tabel 2.17 Jumlah Kematian Bayi

NO.	WILAYAH	Jumlah Kematian Bayi		Jumlah Kematian Balita		TOTAL
		Jumlah Kematian Bayi	Penyebab	Jumlah Kematian Balita	Penyebab	
1	RW 1	0	0	0	0	0
2	RW 2	0	0	0	0	0
3	RW 3	0	0	0	0	0
4	RW 4	0	0	0	0	0
5	RW 5	0	0	0	0	0
6	RW 6	0	0	0	0	0
	JUMLAH					

Jumlah kematian Ibu di Kelurahan Kelurahan Alun – Alun Contong, Kecamatan Bubutan tahun 2026 adalah sebagai berikut:

Tabel 2.18 Jumlah Kematian Ibu

No.	WILAYAH	PENYEBAB KEMATIAN IBU			TOTAL
		HAMIL	BERSALIN	NIFAS	
1	RW 1	-	-	-	-
2	RW 2	-	-	-	-
3	RW 3	-	-	-	-
4	RW 4	-	-	-	-
5	RW 5	-	-	-	-
6	RW 6	-	-	-	-
	JUMLAH	NIHIL			

Jumlah Ibu hamil di Kelurahan Alun – Alun Contong, Kecamatan Bubutan tahun 2026 adalah sebagai berikut:

Tabel 2.19 Jumlah Ibu Hamil

No.	WILAYAH	Jumlah BUMIL			JAMINAN KESEHATAN			STATUS KELUARGA	
		RR	RISIKO SEDANG	RISIKO TINGGI	BPJS	TIDAK PUNYA BPJS	ASURANSI	GAMIS	NON GAMIS
1	RW 1	3	0	1	✓				✓
2	RW 2	2	0	0	✓				✓
3	RW 3	1	0	0	✓				✓
4	RW 4	0	0	0	✓				✓
5	RW 5	0	0	0	✓				✓
6	RW 6	3	0	0	✓				✓
	JUMLAH	9	0	1					

Data catin di Kelurahan Alun – Alun Contong, Kecamatan Bubutan tahun 2026 adalah sebagai berikut:

Tabel 2.20 Data Catin

No.	WILAYAH	JUMLAH CATIN				TOTAL	
		L	%	P	%	L+P	%
1	RW 1	9		2		11	
2	RW 2	3		8		11	
3	RW 3	4		1		5	
4	RW 4	2		3		5	
5	RW 5	1		3		4	
6	RW 6	5		5		10	
	JUMLAH	24		22		46	

Data Akseptor KB di Kelurahan Alun – Alun Contong, Kecamatan Bubutan tahun 2026 adalah sebagai berikut:

Tabel 2.21 Data Akseptor KB

No.	WILAYAH	JUMLAH PESERTA KB				TOTAL	
		L	%	P	%	L+P	%
1	RW 1	0		0		0	
2	RW 2	0		0		0	
3	RW 3	0		0		0	
4	RW 4	0		0		0	
5	RW 5	0		0		0	
6	RW 6	0		0		0	
	JUMLAH	0		0		0	

Data Perokok di Kelurahan Alun – Alun Contong, Kecamatan Bubutan tahun 2026 adalah sebagai berikut:

Tabel 2.22 Data Perokok

No.	WILAYAH	JUMLAH PEROKOK				TOTAL	
		L	%	P	%	L+P	%
1	RW 1	265		0		265	
2	RW 2	178		0		178	
3	RW 3	85		0		85	
4	RW 4	74		0		74	
5	RW 5	37		0		37	
6	RW 6	113		0		113	
	JUMLAH	715		0		715	

No.	WILAYAH	JUMLAH BAYI STUNTING			JUMLAH BALITA STUNTING		
		L	P	TOTAL	L	P	TOTAL
1	RW 1	0	0	0	0	1	1
2	RW 2	0	0	0	0	0	0
3	RW 3	0	0	0	0	0	0
4	RW 4	0	0	0	0	0	0
5	RW 5	0	0	0	0	0	0
6	RW 6	0	0	0	0	0	0
	JUMLAH	NIHIL			0	1	1

No.	WILAYAH	JUMLAH BAYI KURANG GIZI / KURUS					JUMLAH BALITA KURANG GIZI / KURUS				
		L	P	GAMIS	NON	TOTAL	L	P	GAMIS	NON	TOTAL
1	RW 1	0	0	0	0	0	0	0	0	0	0
2	RW 2	0	0	0	0	0	0	0	0	0	0
3	RW 3	0	0	0	0	0	0	0	0	0	0
4	RW 4	0	0	0	0	0	0	0	0	0	0
5	RW 5	0	0	0	0	0	0	0	0	0	0
6	RW 6	0	0	0	0	0	0	0	0	0	0
	JUMLAH	NIHIL									

No.	WILAYAH	JUMLAH BAYI KURANG GIZI BURUK / SANGAT KURUS					JUMLAH BALITA GIZI BURUK / SANGAT KURUS				
		L	P	GAMIS	NON	TOTAL	L	P	GAMIS	NON	TOTAL
1	RW 1	0	0	0	0	0	0	0	0	0	0
2	RW 2	0	0	0	0	0	0	0	0	0	0
3	RW 3	0	0	0	0	0	0	0	0	0	0
4	RW 4	0	0	0	0	0	0	0	0	0	0
5	RW 5	0	0	0	0	0	0	0	0	0	0
6	RW 6	0	0	0	0	0	0	0	0	0	0
	JUMLAH	NIHIL									

Data anak disabilitas di Kelurahan Alun – Alun Contong, Kecamatan Bubutan tahun 2026 adalah sebagai berikut:

Tabel 2.23 Data Anak Disabilitas

NO	WILAYAH	JUMLAH ANAK DISABILITAS			MENDAPATKAN AKSES PELAYANAN KESEHATAN			TIDAK MENDAPATKAN AKSES PELAYANAN KESEHATAN		
		L	P	TOTAL	L	P	TOTAL	L	P	TOTAL
1	RW 1	0	0	0	0	0	0	0	0	0
2	RW 2	1	0	1	1	0	1	0	0	0
3	RW 3	0	0	0	0	0	0	0	0	0
4	RW 4	0	0	0	0	0	0	0	0	0
5	RW 5	0	0	0	0	0	0	0	0	0
6	RW 6	0	0	0	0	0	0	0	0	0
	JUMLAH	1	0	0	1	0	1	0	0	0

Data kasus Tindak Pidana Perdagangan Orang/TPPO & KEKERASAN PEREMPUAN, ANAK di Kelurahan Alun – Alun Contong, Kecamatan Bubutan tahun 2026 adalah sebagai berikut:

Tabel 2.24 Data Kasus Tindak Pidana

No.	WILAYAH	JUMLAH KASUS KEKERASAN ANAK			JUMLAH KASUS KEKERASAN PEREMPUAN		
		L	P	TOTAL	L	P	TOTAL
1	RW 1	0	0	0	0	0	0
2	RW 2	0	0	0	0	0	0
3	RW 3	0	0	0	0	0	0
4	RW 4	0	0	0	0	0	0
5	RW 5	0	0	0	0	0	0
6	RW 6	0	0	0	0	0	0
	JUMLAH	NIHIL					

2.9 Data Pengasuhan Berbasis Hak Anak (Anak diasuh Orang Tua) Kelurahan Alun – Alun Contong, Kecamatan Bubutan Tahun 2026 adalah sebagai berikut:

Tabel 2.25 Data Pengasuhan Berbasis Hak Anak

RW	USIA <1TH			USIA 1-4TH			USIA 5-12 TH			USIA 13-17TH			TOTAL		
	L	P	JML	L	P	JML	L	P	JML	L	P	JML	L	P	JML
1															
2															
3															
4															
5															
6															

2.10 Data Pengasuhan Berbasis Hak Anak (Anak diasuh Saudara/Nenek/Lainya) Kelurahan Alun – Alun Contong, Kecamatan Bubutan Tahun 2026 adalah sebagai berikut

Tabel 2.26 Data Pengasuhan Berbasis Hak Anak

RW	USIA <1TH			USIA 1-4TH			USIA 5-12 TH			USIA 13-17TH			TOTAL		
	L	P	JML	L	P	JML	L	P	JML	L	P	JML	L	P	JML
1															
2															
3															
4															
5															
6															

2.11 Data Aset RW yang digunakan untuk Masyarakat termasuk kegiatan perempuan dan Anak

Tabel 2.27 Data Aset RW

NO	RW	JENIS ASET/BARANG/LAINYA	KETERANGAN
1	RW 1	1	Balai RW
2	RW 2	1	Balai RW
3	RW 3	1	Balai RW
4	RW 4	1	Balai RW
5	RW 5	1	Balai RW
6	RW 6	1	Balai RW

2.12 Data Kegiatan Pembangunan Sarpras

Data kegiatan pembangunan sarpras di Kelurahan Alun – Alun Contong, Kecamatan Bubutan tahun 2026 adalah sebagai berikut:

Tabel 2.28 Data Kegiatan Pembangunan Sarpras

No.	WILAYAH	KEGIATAN SESUAI RKA/APBD KELURAHAN	KEGIATAN DAKEL/LAINYA	SASARAN	JUMLAH PENERIMA MANFAAT KEGIATAN		
					L	P	TOTAL
1	RW 1	APBD	<ul style="list-style-type: none"> Pembangunan Jalan Paving Baru Lebar 3 m dan Saluran 40/60 dengan Cover (JL. SULUNG GG. 1 RT 1 RW 1 PEMBANGUNAN JALAN PAVING BARU LEBAR 3 M DAN SALURAN 40/60 DENGAN COVER) – Rp. 507.394.346 Pembuatan Sumur Resapan Buis Beton Porous Dia. 100 cm, Kedalaman 1 m (JL. SULUNG GG. 1 RT 2 RW 1 PEMBUATAN SUMUR RESAPAN BUIS BETON POROUS DIA. 100 CM, KEDALAMAN 1 M) – Rp. 5.395.575 Pembangunan Saluran U-Ditch 40/60 dengan Cover Gandar 5 ton (JL. JOHAR GG. II RT 5 RW 1 PEMBANGUNAN SALURAN U-DITCH 40/60 DENGAN COVER GANDAR 5 TON) - Rp. 81.539.911 Pembangunan Saluran U-Ditch 80/100 dengan Cover Gandar 5 ton (JL. SULUNG 65-A RT 5 RW 1 PEMBANGUNAN SALURAN U-DITCH 80/100 DENGAN COVER GANDAR 5 TON) – Rp. 330.077.693 	Seluruh Warga	819	778	1597
2	RW 2,3,4, & 6	APBD	<ul style="list-style-type: none"> Kereta Dan Keranda Jenazah Bahan Stainless Steel (Untuk RW 2, 3,4, dan 6) – Rp. 89.732.400 Tempat Pemandian Jenazah (Untuk RW 2, 3, 4, dan 6) – Rp. 15.600.002 	Seluruh Warga			
3	RW 3 & 6	APBD	<ul style="list-style-type: none"> Alat Musik Marawis (Hadrh) (Untuk RW 3 dan 6) – Rp. 6.800.002 Kipas Angin Dinding, Uk. 16 inch (Untuk Mushola) – Rp. 3.907.200 	Seluruh Warga			
4	RW 1- 6	APBD	<ul style="list-style-type: none"> Tempat Sampah Ban Bekas Untuk 6 RW – Rp. 81.186.732 APAR Powder, Kap. 6 kg (Untuk 6 RW) – Rp. 6.060.600 	Seluruh Warga			
5	RW 1,2,3,4,& 6	APBD	<ul style="list-style-type: none"> Timbangan Digital Dan Alat Ukur Tinggi Badan (Untuk Posyandu Keluarga Balai RW) – 	Seluruh Warga			

			Rp. 17.875.001 <ul style="list-style-type: none"> Tensimeter Digital (Untuk 5 RW) – Rp. 4.606.500 				
6	RW 6	APBD	<ul style="list-style-type: none"> Pembangunan Jalan Paving Baru Lebar 3 m (Tebal 6 cm) (JL. KAWATAN GG. V RT 2 RW 6 PEMBANGUNAN JALAN PAVING BARU LEBAR 3 M (TEBAL 6 CM) (DAU)) – Rp. 172.598.673 Pembuatan Sumur Resapan Buis Beton Porous Dia. 100 cm, Kedalaman 1 m (JL. KAWATAN GG. V RT 2 RW 6 PEMBUATAN SUMUR RESAPAN BUIS BETON POROUS DIA. 100 CM, KEDALAMAN 1 M) – Rp. 5.395.575 	Seluruh Warga	531	590	1121
JUMLAH			Rp.1.321.370.208		1986	2033	4019

2.13 Data Kegiatan Pemberdayaan Masyarakat

Data kegiatan pemberdayaan masyarakat di Kelurahan Alun – Alun Contong, Kecamatan Bubutan tahun 2026 adalah sebagai berikut:

2.14 Data Sumber Dana

Data sumber dana di Kelurahan Alun – Alun Contong, Kecamatan Bubutan tahun 2026 adalah sebagai berikut:

Tabel 2.30 Data Sumber Dana

No.	PROGRAM	SASARAN	ABPD	APBN	LAINYA	TOTAL	ARG
1	DAKEL	MASYARAKAT	√			Rp. 2.816.362.407	Rp.1.321.370.208
	JUMLAH					Rp. 2.816.362.407	Rp.1.321.370.208

***ARG ANGGARAN RESPONSIF GENDER**

2.15 Data Kinerja

Data kinerja Kelurahan Alun – Alun Contong, Kecamatan Bubutan tahun 2026 adalah sebagai berikut:

Tabel 2.31 Data Kinerja

No.	PROGRAM	SASARAN	TARGET	PENERIMA MANFAAT	JUMLAH	KETERANGAN
1	Kampung Madani	Keluarga Miskin	Memberikan Tambahan Biaya Hidup Kepada Keluarga Miskin	Keluarga Miskin	Rp. 2.615.000	Terlaksana
	JUMLAH		-		Rp. 2.615.000	-

BAB III

PERENCANAAN DAN PENGANGGARAN KELURAHAN RESPONSIF GENDER

Perencanaan dan Penganggaran yang responsif gender (PPRG) merupakan instrumen untuk mengatasi adanya kesenjangan akses, partisipasi, kontrol dan manfaat antara perempuan dan laki-laki dalam pelaksanaan pembangunan, untuk mewujudkan anggaran yang lebih berkeadilan. PPRG bukanlah sebuah proses yang terpisah dari sistem yang sudah ada, dan bukan pula penyusunan rencana dan anggaran khusus untuk perempuan yang terpisah dari laki-laki. Penyusunan PPRG bukanlah tujuan akhir, melainkan merupakan sebuah kerangka kerja atau alat analisis untuk mewujudkan keadilan dalam penerimaan manfaat pembangunan.

Perencanaan dan Penganggaran Responsif Gender (PPRG) merupakan dua proses yang saling terkait dan terintegrasi. Berikut beberapa konsep tentang Perencanaan dan Penganggaran Responsif Gender (PPRG):

4.1 Perencanaan yang Responsif Gender

- a. Perencanaan yang responsif gender merupakan suatu proses pengambilan keputusan untuk menyusun program atau pun kegiatan yang akan dilaksanakan dimasa mendatang untuk menjawab isu-isu atau permasalahan gender di masing-masing sektor.
- b. Perencanaan yang responsif gender adalah perencanaan yang dilakukan dengan memasukkan perbedaan-perbedaan pengalaman, aspirasi, kebutuhan dan permasalahan perempuan dan laki-laki dalam proses penyusunannya.

4.2 Penganggaran yang Responsif Gender

- a. Penyusunan anggaran yang responsif gender guna menjawab secara adil kebutuhan setiap warga negara, baik laki-laki maupun perempuan dengan mendorong kesetaraan akses, partisipasi, kontrol dan manfaat dari anggaran.
- b. Penganggaran yang responsif gender tidak memisahkan anggaran untuk perempuan dan laki-laki; bukan untuk dasar menambah alokasi anggaran; dan bukan berarti penambahan anggaran khusus untuk perempuan
- c. Anggaran yang responsif gender memperhatikan kebutuhan, permasalahan, aspirasi, pengalaman perempuan dan laki-laki, serta memberi manfaat yang adil kepada perempuan dan laki-laki.

Anggaran Responsif Gender (GAP, GBS, TOR) di Kelurahan Alun – Alun Contong, Kecamatan Bubutan tahun 2026 adalah sebagai berikut :

Tabel 3.1 Anggaran Responsif gender

No	Nama Sub Kegiatan	Anggaran
1	Pembangunan Sarana dan Prasarana Kelurahan	Rp. 1.619.657.346
2	Pemberdayaan Masyarakat di Kelurahan	Rp. 1.196.705.061
	TOTAL ANGGARAN	Rp. 2.816.362.407

BAB IV

TANTANGAN ATAU PERMASALAHAN KELURAHAN RAMAH PEREMPUAN DAN PEDULI ANAK (KRPPA)

3.1 ANALISA KELURAHAN RAMAH PEREMPUAN DAN PEDULI ANAK (FISH BONE, MAN, MATERIAL, METODE dsb)

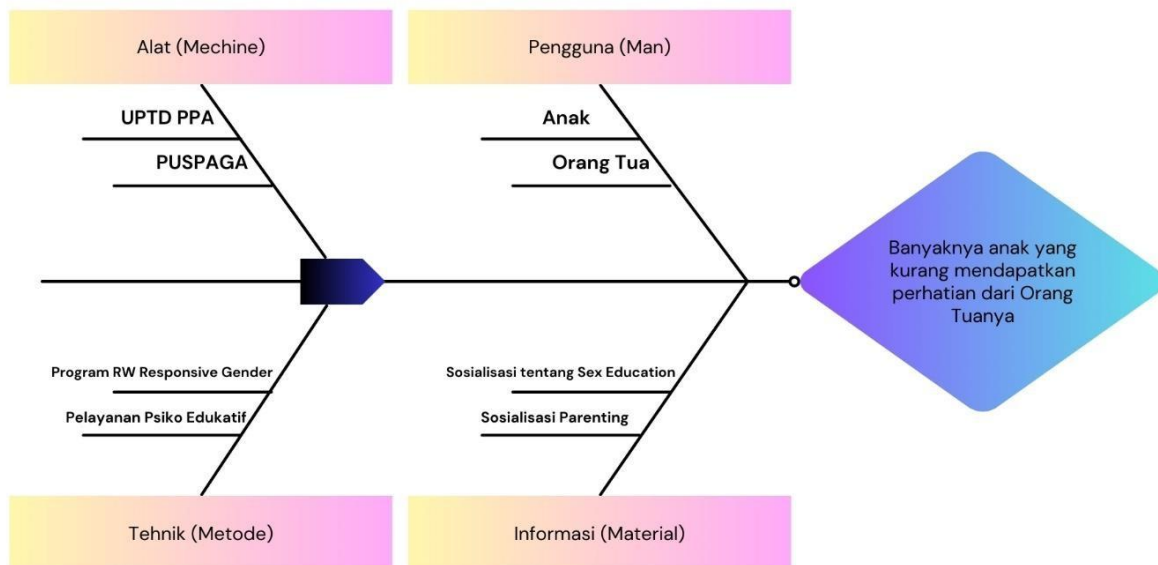

3.2 TATALAKSANA MASALAH DAN REKOMENDASI/SARAN

a. Tata Laksana dan Masalah

- 1) Berbicara dengan anak tentang dampak pergaulan bebas dan pentingnya memilah pergaulan dengan teman sebaya.
- 2) Memantau pergaulan anak dan juga mengetahui apa saja yang dilakukan anak selama bermain dengan teman sebaya.
- 3) Mengetahui kegiatan anak, menyarankan tentang kegiatan bermanfaat dan juga memberitahu tentang lingkungan yang baik.
- 4) Perlihatkan konten edukasi tentang pergaulan bebas dan juga pernikahan anak usia dini guna mencegah hal buruk terjadi, sehingga anak bisa memilah mana hal baik dan buruk.

b. Rekomendasi atau Saran

Memberikan informasi kepada anak tentang bahaya pernikahan usia dini dan menjelaskan tentang edukasi dalam pernikahan dini dan memberi inspirasi yang baik kepada mereka. Orang tua memberikan penjelasan mengenai tuntutan dan disiplin yang ditetapkan dalam hal ini terkait risiko mencegah pergaulan yang berujung ke pernikahan dini atau merusak masa depan anak, tetapi tetap menggunakan wewenangnya atau memberikan hukuman jika dianggap perlu. Orang tua memberlakukan serangkaian standar dan peraturan yang dilakukan secara sungguh-sungguh dan konsisten. Orang tua diharapkan dapat memberikan pengawasan yang sifatnya demokratis. Dalam pola pengawasan ini, orang tua dapat memberikan perhatian, memberikan kebebasan kepada anak untuk mengembangkan diri dengan batasan-batasan yang jelas, anak yang melakukan kesalahan atau kelalaian dalam berperilaku dan menerapkan aturan orang tua tetap diberi hukuman atau sanksi yang sesuai.

3.3 Kesimpulan

Upaya Kelurahan Karangpilang dalam mewujudkan kampung ramah perempuan dan anak, guna meminimalisir pernikahan dini yang terjadi di lingkungan dengan menggunakan metode Partisipatif yaitu melalui program RW Responsif gender dan juga Metode Edukatif melalui Psiko sosialisasi edukatif. Hal ini bisa dapat digunakan untuk meminimalisir pernikahan dini yang terjadi di wilayah kelurahan Karangpilang.

Melihat banyaknya program yang sudah banyak diterapkan di kota Surabaya, tentunya peran perempuan dan anak sangat penting untuk menunjang pembangunan dan berkelanjutan, didasari kota Surabaya sudah mendapat predikat kota ramah perempuan dan anak, sehingga perlunya pemantauan terhadap semua wilayah untuk melakukan program RW responsif gender guna memantau perkembangan tentang perempuan dan anak di kota Surabaya.

BAB V

KEGIATAN RESPONSIF GENDER DAN INOVASI YANG TELAH DILAKSANAKAN

A. Kegiatan dan inovasi KRPPA(Responsif Gender) yang telah dilaksanakan di Kelurahan Alun – Alun Contong, Kecamatan Bubutan antara lain:

NO	URAIAN	JENIS KEGIATAN	KETERANGAN
1	KELURAHAN ALUN – ALUN CONTONG	<ul style="list-style-type: none">• Pengesahan KRPPA melalui Keputusan Camat• Pengesahan Karang Taruna Kelurahan melalui Keputusan Lurah• Pengesahan Forum Anak Kelurahan melalui Keputusan Lurah• Pengesahan Kawasan Tanpa Rokok (KTR) Kelurahan melalui Keputusan Camat• Koordinasi secara intensif dengan Puskesmas, TPK, KSH, RW dan RT dalam mencapai Zero Stunting	Dengan adanya Dasar Hukum yang ada maka dapat memberikan penguatan dasar hukum untuk seluruh kegiatan oleh lembaga di bawah Kelurahan dalam mendukung upaya perlindungan Perempuan dan anak-anak.
2	RW	<ul style="list-style-type: none">• Sosiali KRPPA Responsif Gender di masing-masing RW• Pusat Pembelajaran Keluarga (PUSPAGA)• Sekolah Orang Tua Hebat (SOTH)	Masyarakat dapat lebih mengerti dan memahami serta peduli terhadap perlindungan kepada Perempuan dan anak-anak.

B. LAMPIRAN

1. SK KRPPA (KELURAHAN) DAN RW RESPONSIF GENDER (RW SK OLEH KECAMATAN)
2. FOTO/DOKUMENTASI KEGIATAN DIBERI JUDUL DI ATASNYA
 - Kegiatan Forum Anak kelurahan,RW
 - Musrenbang melibatkan unsur Perempuan termasuk Organisasi Perempuan dan anak
 - Kegiatan Pemberdayaan Perempuan RW dan Kelurahan(UMKM atau lainnya)

BAB VI

PENUTUP

Dengan demikian, penyusunan profil KELURAHAN RAMAH PEREMPUAN DAN PEDULI ANAK/KRPPA (Sinergi dengan RW Responsif Gender) ini menjadi langkah konkret dalam memperkuat upaya pencapaian kesetaraan dan keadilan gender di tingkat lokal. Melalui pemantauan dan evaluasi yang terus-menerus, diharapkan profil ini dapat menjadi instrumen yang efektif dalam mengukur dan meningkatkan kinerja serta responsivitas gender KELURAHAN.

Kami menyadari bahwa penyusunan profil ini merupakan awal dari sebuah perjalanan panjang menuju masyarakat yang lebih inklusif dan berkeadilan gender. Oleh karena itu, kami mengajak semua pihak terkait untuk terus berkolaborasi dan berkontribusi dalam upaya menciptakan lingkungan yang lebih ramah terhadap perempuan dan peduli terhadap anak-anak.

Terima kasih kepada semua pihak yang telah mendukung dan berpartisipasi dalam penyusunan dokumen ini. Semoga profil KRPPA ini dapat memberikan manfaat yang nyata bagi seluruh warga KELURAHAN dan masyarakat secara luas.